京城日報
市內版

判例民事法

第四巻出づ

民事法判例研究會編纂

加藤博士　松本博士　穗積博士　鳩山博士　末弘博士　田中耕太郎學士　小町谷學士　平野學士　田中誠二學士　山尾學士　菊井學士　藤田學士　平井學士　舟橋學士

協同執筆

第三巻　大正十二年度　定價金四圓
第四巻　大正十三年度　定價金四圓

本書は曩に發賣せる判例民法第一の續刊である。

本書は東京帝國大學に於ける判例研究會の各先生方が大正十三年度の大審院判例中私法に關する判決一切を研究批判したるもので判例民事法と改稱し……

判例民法

第一巻　大正十年度　金五圓
第二巻　大正十一年度　金五圓五十錢

袖珍法規の分冊

有斐閣發行　東京

至廉の條文　奉仕的

健康保險法　金拾錢
帝國憲法　金廿五錢
裁判所構成法　金貳拾錢
改正工場法規　金貳拾錢
民法　金五拾錢
商法　金卅五錢
改正民事訴訟法　金貳拾錢
民事訴訟法　金四拾錢
破產法及和議法　金拾五錢
改正衆議院議員選擧法　金貳拾錢
刑法　金拾五錢
改正刑事訴訟法　金廿五錢

有斐閣發行の袖珍法規は震災後一時絶版となり大方の待望措かざりし處……

海商法提要

商大助教授　田中誠二先生新著

分冊上下全二冊　金五圓三十錢
合本上製全一冊　金五圓八十錢

海商法に付ては最近慣習の發生……新進の著者……

發行所　東京神田一ツ橋通町　有斐閣　振替東京三七〇番

師範講座

會長　東京市學務課長　藤井利譽
學監　東京高師教授　日田權一　東京女高師教授　金子彥二郎

新學期開講

講師
修身　小林順
教育　長谷川彌平
國語　横田惟精
算術　長学愼
國史　中川一男
地理　富士德治郎
理科　園田軍平
圖畫　赤津隆助
音樂　大和田愛羅
體操　西海龍藏
裁縫　中村ヨシ

三大特典
◉入會金全免
◉學費の免除
◉學費の低減

廣告掲載新聞名記入御申込次第詳細內容見本贈呈

東京神田錦町一丁目十九　小學校教員養成會　振替東京五七〇五五

最新圖解 自動車の知識

中原辰二・秋野榮之介先生共著

定價參圓廿錢　送料金十八錢

補訂正六十二版成る

此特色
最新高級車の出現と共に……

此內容
發力裝置の概要
冷却裝置
潤滑裝置
動力傳達裝置
自己起動裝置
車體
統御裝置
附屬品修繕用工具及び豫備品
操縦法
故障原因と一般取扱心得
エンヂンのバルブ
ピストンリング
ブレーキの使用法
タイヤ使用上注意
……以下略す

東京神田區錦町一ノ一九　誠文堂　振替東京六二九四番

帝展號

美術新論

色彩版
裸體　田邊至
海棠樹　滿谷國四郎
高原　青山熊治
暁仰　和田三造
羽衣　牧野虎雄
罌粟
パラダイス　上野山清貢

談話評
帝展評　槐樹社同人

槐樹社同人編輯

發行所　東京　美術新論社
販賣元　養賢堂

鐵道日記

大正十六年

鐵道日記・土木建築日記・機械日記・電氣日記・ビジネス日記・教育日記

ポケットブック　廿五萬字

鐵道時報局

最新刊　運命開拓の指針　人一代の羅針盤

東洋易學研究會著

周易淘宮・九星家相・人相生れ月

六大運命觀と人の一生

中央出版社

寫眞機械材料

目錄進呈

岩瀬寫眞機店

今城商店　各種肥料　外米雜穀　養鷄飼料

品屬附及銃獵

（十五年度）

英國ボネヒル會社二連銃
米國サンチエス會社二連銃
米國スミス會社二連銃
白國ベヤード會社二連銃
米國ウヰンチエスター會社自動銃
白國フアブリック會社五連銃
銃及附屬品
各種完備
（カタログ進呈）

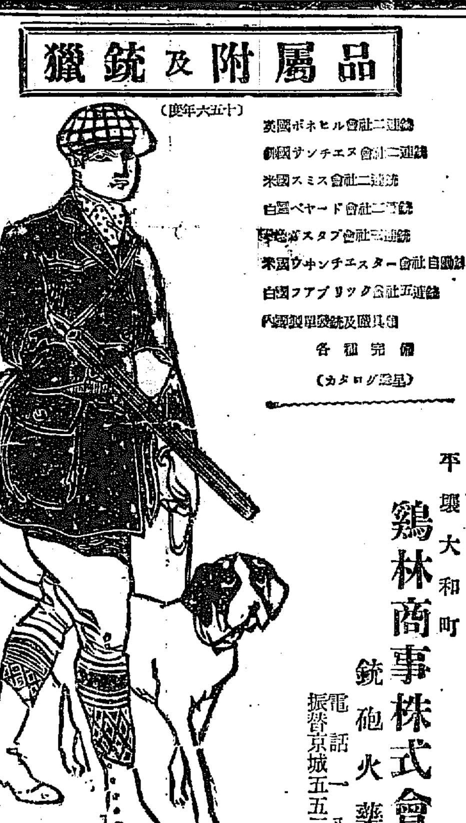

平壤大和町
鷄林商事株式會社
銃砲火藥部
電話一八番
振替京城五五三三番

藥種及賣藥

卸東專業

大黑彌海堂

商業登記公告

（小さな活字の商業登記・法人登記公告多数：群山支廳、淮陽出張所、平壤地方法院、全州地方法院、華川出張所、平澤出張所、裡里出張所、京城地方法院 等）

京城日報

救世軍の紛擾について

一

正義人道の世界的戰士たるブース大將が入城して、神の福音を濁つた俗界に傳へつゝあるのは、われ等のひたすら感謝する所であるが、それと共に久しく燻つてゐた朝鮮救世軍本營紛擾の火の手があがつて、世人をしてまざ〳〵と神聖なる宗教團體にもかゝるみにくき內幕があるものかと思はせるに至つたのは、いろ〳〵の意味から遺憾に堪へぬものがあるのである。

救世軍といふものに對するわれ等の知識は極めて淺薄で、何一つ世人の知つてゐる以外に知るところがないのである。しかもブース大將が偉大なる父大將の遺業を繼承して、少しもこれを失墜しないのみならず、ます〳〵その光輝を放ちつゝあるは、たとひ熱烈な宗教的意識よりその事業を認識しないものも、社會事業的見地からこれを認識せざるを得ないのであつて殊に、朝鮮の如き社會事業のなほ一向不振の域にある現狀において、われ等は救世軍の存在と活動とに大きな信賴と期待とを繋ぎつゝあるのである。その信賴と期待とがブース大將の來鮮によつて、一層強調されてゐる今日において、斯かる苦々しき事件に筆を染ざるを得ないのは、われ等の苦痛とする所であるけれど、すでに明るみに出た以上致し方もない。これに對してわれ等の執るべき態度は、たゞ嚴正に事實を批判して、朝鮮救世軍の活動に累する、あらゆる道德的障害物を排除せしめ、同時にこれにくもりなき宗教的照明を放たしめることであらうと思ふ。

二

紛擾の發端したのは、去る七日朝鮮人の救世軍兵士からブース大將に陳情書を提出しやうとして、西洋人士官に毆打されたのが發端であつたけれど、結局九日にはその陳情書が大將に手交された。その內容を見るに頗る多岐にわたつてゐるが、要するに朝鮮人の待遇改善および會計報告を明確にする等のことで、局外よりこれを評すれば別に無理な註文とも思はれず、寧ろ大體において合理的な要求を含んでゐるのである。尤もその後朝鮮人士官等の運動はやゝ感情に驅られた傾きがないではない。現に宗教團體にあるまじき暴行沙汰が行れ、朝鮮救世軍から西洋人全部を放逐しやうといふやうな、露骨に民族的反感を迸出した態度まで見てゐるなど、面白くない傾向とは思ふが、さりながらそれは多年鬱結した西洋人士官の壓迫に對する反抗心理の現れとして諒とすべきものがある。殊に最初に暴力手段に訴へて朝鮮人の要求を壓迫しやうとしたのは西洋人士官であつて見れば、彼等は自ら播いたものを刈つたに過ぎない。われ等はヘーズマー隊士の私刑事件といひ又は朝鮮における耶蘇教宣教師內部に纏つてゐる朝鮮人對外國人の民族的衝突といひ、斯うした宗教團體や社會事業に絡まる忌むべき民族的差別感の高潮が遂には本質的の美しいものまで、むしばむに至りはしないかを憂へざるを得ぬ。

三

われ等は米國にありし時、多くの耶蘇教會といふものが全く白人のためのみに存在し、敬虔なる黑人信徒の祈りを拒んでゐる事實を見て、昔ナザレの大工イエスの弟子達が最初にローマにおいて四海同胞の新らしい教を宣布した當時の柔和な敬虔な態度とは似てもつかぬことを歎じさせられた。實にローマ人は自分達の信じてゐる神々の司祭達とは違つて、この新らしい教を說く人々が、奴隷にも貧民にも一樣に溫み深く、富貴に超然たる私心なき生活を見て、自然に感化されたのである。その耶蘇教は後には白人優越を信念づけるやうなものに思はれるに至つたのは、何人の罪であるかをこゝに檢討しようといふのではないが、われ等は今、救世軍の貴き意義ある事業が、民族的差別感によつて累せらるゝの危機に立つてゐるのを見るのである。それはやがて朝鮮の社會事業のため悲むべき結果を生ぜんことを憂ふるに堪へず、聰明なるブース大將によつて一日も早く根本的に紛擾の根を絕つてもらひたいと思ふ。

僞證の取調べは松島事件の決審後

告訴の內容は貧弱 東京には移さぬ

【東京電報】若槻首相告訴事件に關し詳細の報告は未だ司法當局に達してゐない模樣であるが右報告につき司法當局は語る

如何なる點を僞證としてゐるか分らぬが想ふに告訴內容は貧弱のものらしい箕浦の犯罪事實は岩槻の冒質などに關した事でなく氏は移轉の許可となるや否やの分らぬことを十分承知しながら安藤平渡等から會社側に對し『既に移轉が許可になつた二三日中に指令が下る筈だと云つて買ひ度い、さう言はなければ金が出ない』と頼まれ右の趣を會社側に言明し依つて五萬圓を安藤平渡等に出させ內二萬圓を貰ひ受けたと云ふのが詐欺と認められたので最早動す可からざる事實となつてゐる今回の僞證告訴事件については今から一月程前から政界の一部に於て司法部に大波瀾を起す可き計畫を進めてゐるとの噂を聞いてゐたが察するに本紙側は松島事件の豫審が終結すれば豫審調書に於て床次總裁と高見之通氏との間に關する取調事實を暴露するを懼れ豫審の決定を議會後迄長びかせる爲に司法部に不平を抱いて去つた鈴木辯護士等と連絡して畫策し遂にこの告訴となつたのではあるまいか大阪檢事局が右告訴につき如何なる態度を採るかは分らぬが僞證の取調べは本案即ち松島事件が公判にて審理された後でなければ僞證の有無は分らぬから何れにするも本案の審理後でなければ僞證の告訴を取調べることは出來ぬ多分大阪檢事局で適當に處置し東京に移さずに濟むだらうと輕く取扱つてゐる

檢事局の決定前に不起訴とする方針

僞證罪の不成立を目的とし 法相に極力運動せしめる 政府側の意嚮決す

【東京電報】若槻首相の僞證罪問題は苟しくも一國の總理の身上にかゝる重大問題であり檢事局も速かに箕浦氏の告訴狀を基礎としてこれを起訴とすべきや否やにつき審理を開始するであらうが箕浦氏のいふが如く政府の肚が同藝の趣に感知されたといふが如きことの爲に濫りに一國の總理が起訴さるゝは將來に惡例をのこすのみならず政府中樞部においてもこの問題の成行については充分注意を拂ひ萬一檢事局が假に首相を起訴すると決定しても司法大臣は新刑事訴訟法の規定により起訴の取下げを命じ不起訴とする事が出來るが、一旦檢事局の決定せるものを法相が濫りに不起訴とする如きは政治的に不穩當であるから、この際檢事局の決定前に不起訴となるやうにつとめ一方角南豫審判事に對しても僞證罪の不成立を目的として江木法相をして極力運動せしむるに政府の意嚮は決してゐる模樣であるが、然し僞證罪は性質上、證據蒐集に極めて困難でその決定は容易ではない、かつ相手方が一國の宰相だと輕々に處斷する譯に行かないから結局は不起訴となるものとみられてゐる。

公文書提出に次官當惑す

峻嚴を極めた角南判事の取調

【東京電報】松島事件は角南豫審判事の上京取調べにより各方面に多大の衝動を與へた殊に內務省次官室における川崎次官取調べ審査は政治的にも小策的にも少からぬ刺激を與へ內務省は一時普通の執務ならば何も強いて內務省に出頭して聽査をなす要なきに拘らず自身內務省に出頭して取調べを行つたのは川崎次官の取調のみならず更に內務省と大阪府知事との間に交換された公文書を閱覽する必要もあつたが判事の右公文書提出の要求には川崎次官も少からず當惑し重要往復文書の提出されぬものもあつてこゝに更に新犯罪が構成されはすまいかと或る有力な方面では觀測を下し驚いてゐる

王公家軌範

樞府本會議で可決 本年中に公布の筈

【東京電報】十日樞密院定例本會議は午前十時半より開會攝政殿下御臨御の上宮中東溜間に開催

一、皇族裁判令に關する皇室令案

二、王公家軌範に關する皇室令案

を附議し兩案とも可決した、兩案は本年中に公布のはず

大阪府知事他三名も僞證で告訴する

岩崎勳氏から提起

【大阪電報】松島事件につき岩崎勳氏は左の四名を僞證罪として告訴に決定し今明日中に提出する筈である

大阪府知事 中川望

內務省參與官 鈴木富士彌

憲政會總務 富田幸太郎

前內務省都市計畫課長現北海道土木部長 篠原英太郎

本月中に內閣瓦解か

政友會某顧問談

【東京電報】若槻首相の進退および告訴問題の成り行きに對し政友會某顧問は左の如く語つた

若槻氏は飽くまで政權に嚙りつき議會に臨む樣だが事實は之を許さず結局本月中に總辭職の外なきに至らう即ち角南判事は今回箕浦翁の告訴を機とし一先づ歸阪し更に箕浦氏の取調を行ふ可く兩者の陳述は尙大なる開きの生ずるは明かである而してこゝに於て角南判事は再度上京し若槻首相對箕浦翁の對質訊問を初め或は安藤其他の證人を順々首相官邸に招き取調べを進める事に至る可きは察するに難くない事こゝに至つては流石の若槻氏も到底其の地位に止まることは出來ぬであらう尙箕浦翁の告訴につき首相が不起訴となる可きは分明であるが之は勿論起訴すべき理由なき爲めでなく首相を起訴すとせば國家的に重大影響を及ぼすこと勿論な爲めで此の場合結局政界隱退等の條件つきで不起訴とすべきは刑事政策上止むを得ぬであらう之はかの大隈內閣時代大浦氏が隱退し其の罪を免れたと同じであらう

親近者を通じ告訴を取下げさせる

反對黨の妄動宣傳に對抗し 憲政會で緊急總務會を開く

【東京電報】憲政會は十日午後三時本部に緊急總務會を開き若槻首相に對する僞證告訴の善後措置その他につき協議の結果此の際箕浦氏の親近者を通じ告訴取下げをなさしめかつこの告訴事件の如きは司法行政の機能により機宜の裁斷をなさしむる事世間は該問題に對し各種の宣傳をなし後繼內閣すら云爲しておるが政府は斷じて直に總辭職するものにあらず反對黨の妄動宣傳に對抗し各方面にこれが諒解を求むると共に輿論の歸嚮を擁ひ萬遺憾なきを期するといふに一致し直に具體的策動をおこすに決し散會した

世間の疑惑を解け

與黨幹部進言

【東京電報】若槻首相の告訴事件に關し憲政會の森田、濱田兩總務は十日正午首相官邸に江木法相を訪ひ九日の緊急幹部會の決議に基づき松島事件の被告を保釋出所せしめた上、徒らに豫審の結果を遷延し此間種々の策動行はれ、且つ反對黨の乘ずるところとなり今日の結果に至つたものであるから此上は一日も早く事實を徹底的に闡明し世間の疑惑を解くべきであると進言しこれに對し江木法相も兩總務の進言を諒とする旨回答した

羽田代議士 急遽下阪す

【大阪電報】憲政會代議士羽田彥四郎氏は箕浦氏と會見の爲特使として九日急遽下阪した

辭職が當然

善惡を問はず 勸告書を發すると 尾崎咢堂氏憤慨す

【東京電報】尾崎行雄氏は今回若槻首相が箕浦翁から僞證の告訴を受けた事について『苟くも國の宰相として僞證罪の被疑者となるときは其の善惡を問はずこの場合引責辭職するが當然である』との意味を以て若槻首相に辭職勸告書を發する決意をなし取敢ず憲政會顧問にこの旨を傳へたので同氏はお家の一大事とばかり直に尾崎氏に初志をひるがへす樣懇請すると共に十日午後四時若槻首相を官邸に訪問し右顚末を報告した

貴族院各派

告訴事件協議

【東京電報】貴族院交友俱樂部は十日午前十時より例會を茶話會は同じく十時より公正會又九時より幹事會を開き議會々期運用問題首相告訴事件等につき協議した

國境を護る警官の心情

想像以上に氣の毒である 昌城にて 淺利局長談

【昌城特電】國境の視察を終つた淺利警務局長は左の如く語る

寒氣激しい國境に困苦と戰ひながら良民保護の任務についてゐる警官の心情は想像以上に氣の毒だと感じたその生命を賭した勇敢な行動には兇惡な賊徒も影を沒して近來その姿もあまり見せないことは痛快なことである邊境の安定は、統治上に多大の貢獻をなすものでそれは一生懸命で働く警官の賜物であるがその任務遂行に重大なものは民衆の援助で近年國境一帶の住民がよく警官の職責を諒解しその苦勞に同情して協力して兇賊にあたり警官を援助する樣になつたことは非常に嬉ばしいことである、いはゆる官民一致の實があがつてこそ邊境警備の目的が達せられる、この點について自分は各地に於て之をくり返し切言してをいた次第だ、また支那官憲が不逞者の糧道に非常な努力を拂つてくれる樣になつたことはわが警官にとつても大なる助かりである、支那の好意に對し感謝をはらふばかりでなく、更に進んで一層の親善をはかり兩國民の福利を增進したいと思ふ

各地の交驩 十三日歸城

【昌城特電】九日午後六時昌城に著した淺利警務局長は昌城旅館にて官民有志の歡迎宴に臨み一泊十日午前八時半自動車にて朔州を經由午後四時新義州着同夜同局長は安東縣知事江森氏等を招待晚餐の宴を張り十一日は道廳における課長會議に臨席、同夜谷知事の招宴に臨み十二日は西澤安東領事を午餐會に招待、同夜は新義州各官署長、民間有力者を招待して感謝宴を張ることになつてゐる、十三日夜歸城のはずである

英炭坑夫三分一就業

今日迄の損害は十二億五千萬弗

【ロンドン九日發電】英國政府の發表によれば炭坑夫の三分の一はすでに就業し今日までに炭坑罷業の爲直接間接にかうむつた損害は十二億五千萬ドル以上に達したと

上旬貿易

出超一千四百卅萬圓

【東京電報】十一月上旬貿易は左の如く一千四百三十二萬の出超を示した

輸出 六千四百三十四萬九千圓

輸入 五千二萬三千圓

出超 一千四百三十二萬六千圓

九江沿岸は南軍の手に

【上海八日發電】漢口より來た者の談に依れば九江より上流沿岸に北軍を認めず南軍は九江下流湖口を占領した

京城府協議の候補者（六）

有權者の道義に愬へ信を全市に問ふ

現府議員 武上安一氏

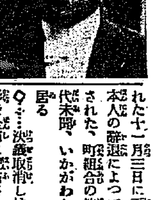

◇……十月廿四日武上安一氏が本町四丁目組合の公認候補に決議されたが十一月三日に至つてこの決議本人の辭退によつて無雜作に取消された、町組合の決議取消しは前代未聞、いかがわしき噂も流れて居る

◇……決議取消しは意外のやうな形で全市に配布された、さては武上氏候補をやめたなと早合點する有權者なきにしもあらず、この決斷をいたかせた罪は勿論決議を翻弄した組合にありはせぬのか

◇……本町四丁目の公認、非公認のいづれにあるにせよ、武上氏が今獨立候補として信不信を全市に問ふて居るのは事實である、同町の出町候補南町、大和町あたりをかためて地盤に驀念して居る努力が目ざましい

◇……臨時土地調査局の技師として四十四年任官し、調査局の廢止後は總督府技師であつた、大正十二年に官をしりぞき、爾來本町の出町で土木建築業に精進して居る

◇……官にありしときの知友、三井榮長氏や東拓の綾田豐氏、黑木總務課長などが、昔の友誼を今に、武上氏のために各方面へ推薦狀をくばつた、嬉しいではない、持つべきものは友達である。

◇……現府議として府民の信望厚かつた、技術上の事はお手のものであり、それに幾多經營の才ある氏が再選されて洋々たる京城の發展に盡すのは誠によい事であらう

◇……本町四丁目の公認辭退については氏は口をかんして語らぬ、選擧法も取締規則もない朝鮮である有權者の道義心にまたねばならぬ、京城の選擧史に、本町四丁目のこの取消しが、汚點となつた事は惜まれてならぬ

……會……

▲小學校長會議 十一日午後一時半府廳四階貴賓室、小學教育振興策實施計畫來年度事業計畫に就て協議す

▲普通學校長會議 十日午前九時半府內松普校で來年度豫算、鄕土誌調査實施、朝鮮兒童協會以上三件に就て協議す

▲ブース大將歡迎會 京城ランチオンクラブ會員約百五十名は十一日正午朝鮮ホテルにブース大將を招待盛大な午餐會を催す由

▲京城醫學會 十日午後六時から總督府醫院講堂に於いて定例集會を催し池田、萩野、早野、渡邊小川の四氏の研究發表があつた

……人……

▲富永文一氏（總督府保安課長）家族同伴十日午後七時京城列車で着任

▲矢島農林省事務官 十日入城朝鮮ホテルへ

▲チャピン博士（紐育醫大教授）同

▲上田全南土木課長 十日入城備前屋へ

▲永松統治氏（朝銀滿州支店長）赴任の途中十日家族同伴入城備前屋へ

▲山本鋭藏氏（全北道評議員）十日入城備前屋へ

▲佐藤滿州殖銀支店長 十日退城

▲竹尾公州法院長 十日退城元山へ

▲大西良園師（淸水寺大僧正）十日夜退城大邱

▲松村水產局長 日露漁業問題交涉の爲めモスコーに滯在中の處九日當地發歸朝（モスコー發）

しなば茶

▲總督府の林木屋さん、後藤林務課長のいはく『何しろ元がたゞだからもうかる、もうからぬの段ぢやないが、早く鐵道をつけて貰はにやくちや困る伐採しなんて太古の遺風だからネ』それから一段聲を落して『鐵道といふと國がもうけやうともうけまいと、そんなことは問題ぢやない、大きな聲ではいはれないが、エヘン……』とあとは▲ニヤ〳〵▲鐵天狗の天下が來た、それはよいが、今年は何ゆゑか獲物が少ないといふ▲しかし全北の邊山に行くと全山キヂで埋まり、全くキヂ山といつてもよい位▲井邑驛から自動車で一時間ばかりで留浦につく、その留浦から邊山へは僅二里しかない獲物難をかこつ鐵天狗に取つては正に聞き捨にならぬところであらう▲右內々で鐵天狗諸君へお知らせする

內職 原料器具貸附 收益多大確實 老若男女自宅で手輕に出來る永久的副業日本一說明書郵券十二錢 無經驗者好都合 ▲特約代理店大募集 東京本鄕元町二ノ六六 足立商店精糸部

地圖と軍需品 龍山練兵町 電話五三〇 振京五一〇 小林又七朝鮮出張店

麻雀 公認 京城稅關支署 麻雀參〇組 詳細ハ十一月十日以後三日間總督府官報

京日案內 五號活字十五字詰五行一回壹圓五十錢 活名ハ壹回每ニ貳拾錢增料金ハ前納ノ事

名刺 カード製造發賣 カレンダー 名刺類 エハガキ發行元 朝鮮名所風俗 京城本町二丁目明治町角 日之出商行 電本九五六番 振替京城四〇二番

採用 中學卒業程度の內地人店員採用す 希望者は履歷書携帶來談あれ 仁川濱町 增井運送店

公債 特別高價に買受申候 京城府古市町三五（電本六九壹番） 各種公社債 勸業債券 賣買 江州屋本店

恩給 年金扶助料三年以上 郞時立替 京城府龍山練兵町三ノ三四號 停車場前 電話龍山一〇九七番 武田商會

恩給 年金最長期立替利子及手續安し 京城並木町八八（新町高野山下） 電話本局二七九一 安部商會

X光 線チアテルミー現代進步の物理療法は 元京城日報社前より通ひに 櫻井町 X光線科技師 電本二二〇番 □田

債權 取立債務整理其他民事々件御相談御親切丁寧 京城南米倉町中央物產會社前東入 電本三五〇六番 日の出商會信託部

古本 販賣買入御報參上 文光堂 本店本町三丁目 電本局武六參四 支店同三丁目 六〇八

毛皮 ナメシ染に仕立 カワウソ染上 販賣 鳥陳御製調 宣進 京城本町一丁目（電本九一七） 時元商行

買入 御不用の洋服和服入質札高價買入ます

農場 遠近に不拘一町歩以上一ケ年に可成速急の便よろしきものの買受けたし 姓名在社

增築 落成に付女中三名入用 京城府大門通 電話本局三六五五番 笑福旅館

淋病 方は淋に

ほね つぎ もみ うち 明治町交番より入る 御依頼に應ず

恩給 年金恩給利子低利融通 京城府若草町 電本局二六六番 今村商會

特別案內

藝見習募集 女 十六歲より十七歲の者 二名 右業見習人にして年限は五ヶ年前借七八百圓迄に御相談可致候 御申込あれ直に 全州朝鮮 あらと料理店 小林ウメ

機械讓物 米國製 姓名在社

醫學士 村上龍藏 院長

內科 小兒科 村上病院

京城府永樂町一丁目 電話本局

捕雀用極上等絹製 カスミ網

高サ六尺 二掛三間 三圓四十錢

高サ六尺 二掛五間 五圓五十錢

前金引換送料

朝鮮京城永樂町二丁目 吉備商會

菊正宗

宮內省御用達

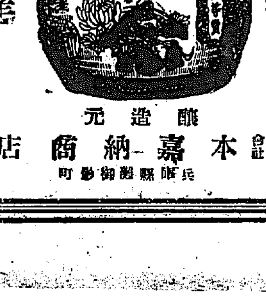

醸造元 株式會社 本嘉納商店 兵庫縣御影町

時計 貴金銀 寫眞機 錫器 及 材料一切 幻燈器

株式會社 大澤商會京城支店

京城本町壹丁目 電話本局 長二六二番 長三三九番 長四八〇番 振替京城二三一番

煎茶講義錄

東京市赤坂區田町一丁目二番地

日本自動車學校

自動車に志す人は來校して東洋第一の理想設備と實習自撰を參觀せよ ハガキにて申込次第學則案內

東京 蒲田驛前

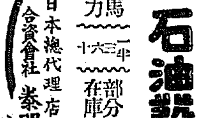

永久使へる

インターナショナル石油發動機

農林省比較審査甲級第一位 優秀第一位

馬力 一半 三 六 十 部分品在庫豐富

日本總代理店 合資會社 泰明商會京城出張所 京城黃金町一ノ一八一

瓶の御注文は迷はずに

畑硝子製造所へ

品質本位確實 迅速價格低廉

京城古市町 電話本局四六一番 振替京城一〇三八三番

肥料檢査所
各道に設置の豫定

朝鮮に於ける金肥の消費高は年……とのみは限らない、檢査の便宜上消費の主要移入港にも設ける……つもりである、檢査を受くべき……を要るものはやはり米で……

美貌の女學生に深夜の怪電話
小宮山女教諭の名を騙つて
生徒の家庭に大衝動を與ふ
學校當局の驚愕

九日夜十二時頃第一高等女學校生徒の自宅に電話をかけ同校家政擔任の小宮山教諭の名を騙つて、母親を呼び出し生徒に絶對祕密にとて、生徒の性に關する生理的な異狀はないかと持ち出し、母親に不可解な話をあたへて驚る魔の人が現れた。魔の電話は自宅に電話を持つ上流家庭の美しい三四年生全部にわたり、性的に何等の關係のない二年生の大部分におよび各家庭に非常な衝動をあたへたが翌十日登校した生徒の口から、この事實がもれるにおよんで學校では非常に驚き、小宮山教諭に親からの慨言とて、注意に對する感謝の言葉を述べる生徒もあり、同校では直に各學級擔任職員の協議會を開き、全生徒に對して魔の人に對する警戒をいひ渡した。」

自働電話で上流の家庭へ
聲の主は男か女か
受けた方の答へは區々

この電話を受けたものは上級生にかなり多く同校では早速各主任教師を通じて調査せしめたが、われもくとその數も知れず中には電話を受けた事實を隱匿する向きもありいづれ多數にのぼる見込であるその電話は、月經の時日や、若し御令孃に不適な點があればエックス光線にて避姙法を講ぜろといふことなどで各上流家庭にわたつて居る。電話を受けた家庭では事が子女に關し教師としてあるまじき質問であるためた〻呆然と驚いてゐる。電話を受けると同時にある家庭ではその電話に不審をいだき直に中央電話局を通じて通話先を調べたがいづれも自働電話にて男聲ともいひ又は女聲ともいひこれ等の點を綜合すると或は男女學生交りの不良學生團ではあるまいかとも見られてゐる

本町署活動
事件を探知して

此の電話事件は、既に電話を受けた各家庭は勿論學校當局でも祕密にして居たので、警察でも知らずに居たが本事件が本紙に報道されるや本町署では不良少年少女團又は變態性慾者の惡戯か或は學校當局に怨みを含む者の所爲ではないか何れにせよ上部かならぬ事と見て直に活動を開始した。

何者の……所爲か
不良少年少女團院まる

子女を第一高女に通學させてゐる名流家庭をつきとめ、しかも同校の女教師の名前をかたつた犯行は先方の令孃の名前に精通してゐる點は頗る巧妙を極め、或ひは同校に最も近い關係にある者ではないかとも見られてゐる聞するところによれば京城には男女學生多數から組織されたいはゆる『黒風會』なる團體があり彼らは某所に根據を有し活動常設館料理店等を荒し良家の子女を誘惑し府內には彼等の魔の手にかゝつたものも少くないらしい

昨春から―連續的に惡戯
教育上の問題として
第一高女の職員會議

この種の變態性的電話の惡戯は同校では今回のみならず昨春には同校裁縫教師佐久間教諭の名をかたり各家庭に電話をかけたこともあり昨秋十月頃にも同じく小宮山先生の名前にて龍山の如き處女の性に關する事項をその家庭に通じたこともありその中後數回かゝる事件があつたが、これは同校に限らず府內各學校家庭に行はれたのである、その性質より察するにいづれも同一系統で全國にかゝる惡戯は類を見ず、第一高女では十一日午前職員會議を開き教育上の問題として善後策を講ずるはずである。

晴れの式を了へて
總督嗣子齋藤齊氏と新婦（後）仲人役の財部海相夫妻

私は少しも知らなかつた
名を騙られた當人
小宮山女教諭語る

右につき名前をかたられた當の小宮山先生は語る『以前にも私の名前をかたつて生徒の家庭に電話をかけたものがありました、私が學級を受持つてゐるなら兎に角、家政を教へてゐるだけですから生徒の品行についてはロを出せるわけがありません、翌朝學校に出ますと生徒から先生お電話は有難うございましたといはれてびつくりして尾形校長に通じて調べて見ると私もくと申出たのです、そのいひ振がたとひ主任教師としても女生徒に對していへないことです生徒らも私でなかつたことはみな諒解して居るやうですが男の聲であつたといふ生徒もゐるから單に生徒がお互ひに惡戯する程の單純なものではないと思ひます』

學校としては充分警戒する
家庭とも連絡をとる
尾形第一高女校長談

第一高女校長尾形友之助氏は語る「餘り再三なのでもあり今度は多數の上流家庭ばかりで學校としてもこの際徹底的に今後かゝる事件のおこらぬやうにしたいと思ふ從來學校の方針としては活動寫眞は勿論保護者なしでは集合には絶對に出せないことになつてゐる生徒同志の電話もなるべく夜間通話は避けるやうに納得させてゐるし、內部のものゝ惡戯ではないらしいが同一事實を繰返してゐるところより見れば同一人か或は同一團體で寧ろ、秋季氣候の變移季におこる變態性者の所爲と充分認められる、今後かゝることがまた行はれては生徒の家庭の不安は勿論女子教育當事者としても考慮すべき問題である、子女を持つ家庭においてもこの際かたく子女を監視して貰ひたいが十一日朝職員會を開き正式に警戒策を講じたいと思ふ」

及第か落第か
田舍の塵を拂ひに來た
富永新保安課長の京城入り

十三道の警察部長から入れ替……よりぬいて、警務局の人氣役者だつた前保安課長田中武雄氏の後を襲ひ、全北道警察部から警務局にお嫁入りする富永文一氏は千代子夫人、長男尚文君（一）次男千文君（一）母堂、女中といつた賑々しさで官民多數の出迎へを受け十日夜七時全州から着任した『さあ抱負なんてないよ、及第か落第かそれさへ知らないのだ、こちらには知り合が多いから少々位しくぢつても許してくれると思つて、田舍の塵を拂つて貰ひに來た、"アハア……"』と豪然笑ひ、千代子夫人は『二年と二月ぶりに古巣に歸つて來ました』と笑つて居た（寫眞は富永氏と長男尚文君）

メートルのおこしや團子
米文化展後二日に迫り
準備に忙しい三越

朝鮮度量衡協會では十三日より十日間三越呉服店でメートル法展覽會を開催してメートルに關する資料を展示し會場は度量衡器、體溫計、壓力計器等各種の計器その他メートル法に關する資料は勿論各檢定器械、原器等の出陳がありまた會場內にはメートル食堂、賣店の設備があつて十匁用袋入りのメートル團子、廿匁入りのメートルおこし三デシリットルのメートル酒計等がもられ、コーヒーや茶も一杯は一デシといつた趣向である

▽尚會期中は毎日飛行機が飛び自動車が走り朝鮮銀行前の廣場では毎日數百のゴム風船に賞品つきのものもあつてこれを拾つたものは會場內において尺や枡や衡の景品が貰へる。又小學校や普通學校の生徒の來會者には一人洩れなくメートル腰紙を贈呈することになつてゐるさきに募集した學校生徒の童謠、童話、川柳は

▽既に一千數百通の應募かあり各審査官は嚴密審査を急いでゐる。何分今回は三越呉服店が會場を無料で提供し支店長以下各職員が不眠不休を以て展覽會事務を應援してゐるのでその成功は今から新流行を極るであらうと期待されてゐる

裁きの殿堂
貞洞に六十萬圓を投じて建設する裁判所
昨日盛大な地鎭祭

府內貞洞の總督府分室跡に新築さるゝ京城裁判所の地鎭祭は十日午後三時から擧行された、生田內務局長代理矢島社會課長、松寺法務局長、篠田高等法院長、中村同檢事長、原審覆審法院長、岩井建築課長、中樞京城、大原西大門兩刑務所長、馬野府尹、加古京畿道土木部長以下多數官民參列し四時とゝこほりなく式を終つたが新築裁判所は總工費六十萬圓、三ヶ年の繼續事業で本年度に八萬圓、十六十七兩年度に各廿六萬圓を支出し同一構內に地方、覆審、高等の三法院を統括することになつてゐる、建築はコンクリート造で總建坪一千九百餘坪、敷地の中央に北面して建ち正面車寄せおよび腰羽目は花崗石、上部は

化粧タイル張りとし「裁きの殿堂」にふさはしい威嚴をもたせることになつてゐるから完成のあかつきは朝鮮における首都の裁判所として異彩を放つであらう

學生騒擾事件公判延期
十七日言渡し

六月十日の騒擾當日不穩文書を撒布した李炳立外十名の學生の騒擾事件の判決いひ渡しは十日京城地方法院第三號法廷で判決いひ渡しのはずであつたが都合により十七日に延期された

フグで自殺を圖る
廿五圓橫領を苦にして

【釜山特電】府內草梁町藥屋趙吉東（二）は府內富平町附近の路上で七日午後三時頃フグの臓をひろひ谷町火葬場下でこれを食し自殺を圖り目下重態であるが原因は廿五圓を橫領消費した爲である

何をくよく

○當局者は事態に就て學問がないこと必要は常も持たない、假名さへ讀めれば、評判は容易、先づ手近な雜誌を繙け。雜誌は天下萬人平等の寶島。大衆である。常識の寶庫である

萬成信託の
中村に八ヶ月

【大阪電報】松島事件萬成信託取締役中村萬次郎氏の公判は十日大阪地方裁判所で開かれ生島檢事は背任業務橫領罪に論じ八ヶ月を求刑した

格闘して强盜を捕ふ
犯人は時局標榜の强盜

【大邱】慶尚北道漆谷郡枝川面新洞里駐在所巡査は四日午後十時頃慶州郡西面長村洞里附近で（二）方へ刃渡り一尺の朝鮮庖丁をふりあげ左手には二尺余の鐵棒を携へて押入り主人不在中の妻女に『われ〱は同士と共に約七年前から各地を廻り獨立運動に努力しつゝある者である』と脅文句をならべ女相手ではしやうがないとつぶやきながら一旦同所を立去つたがこのことを所轄署で探知し直に賊を追跡し大格闘を演じた上犯人を捕縛した

暗殺未遂も死刑
伊太利下院で可決

【羅馬九日發電】イタリー下院は三百四十一票對十二票で皇族および首相並にその夫人に對する暗殺未遂犯を死刑に處する法律案を可決したなほその際議員アベンチネがさきに代議員マテオッチの殺害されたにつき首相の責任如何と質問したため議場紛擾しアベンチネ一派並びに人民黨議員百廿四名を除名した

活花講習會

講師　池坊大日本國華會長　江畑裕之氏
　　　未生流同朝鮮支部長　廣田要甫氏

期日　十一月十二、三日　本社來青閣

會費　金二圓

秘傳公開（各流派の秘傳を科學的に解剖して初心者にも會得が出來ます）

主催　大日本國華會
後援　京城日報社

鮮銀券僞造の連累者捕はる
面協議員で事業の失敗から惡事に加擔

【咸興】九日付夕刊第二面所載の『大仕掛な鮮銀券僞造』事件につき本道が京城たる事を探知した咸興署では六日夜和田保安主任警部補外一名を京城に急行せしむる一方中村司法主任警部は連累者にして咸興面協議員金基氏が事件の發覺を感知して咸興郊外盤龍山麓內洞里に潛伏して居るのを拉致してごく嚴重に取調べ中である。金氏は咸興驛前の有力者で相當の資產家であるが計畫した事業の失敗から慾に目がくらんでこの紙幣僞造資金を提供したものと目されてゐる

列車轉覆事件公判開廷

【廣島電報】去る九月廿三日山陽線特急轉覆事件で起訴された廣島保線區主任山田精三（二）保線助手藤田克己（二）組頭久田要太郎（二）の三名に關する業務上過失汽車轉覆事件の公判は十日廣島區裁判所で開廷鐵道開通以來の大慘事とて多數の傍聽者あり檢事の控訴事實の陳述について審理に移つたが三名とも極力過失なきことを主張し正午一先づ休廷となつた

本社見學

總督府醫院の看護婦五十名は淵上教官に引率され十日午後本社を見學した

早大4A明大0

【東京電報】明早第二回野球戰は十日午後二時から神宮球場に原、荒井兩氏審判の下に明大先攻で開始早大は朝倉、明大は中村を投手にたて三回迄は氣持よく投手戰を續けたが四回に早大は一死後槇木四球で氷室の右翼前安打に一點を入れ更に七回に五點を入れ明大は終始振はず遂に四A對〇で早大快勝す閉戰三時五十五分

明大	0	0	0	0	0	0	0	0	0	0
早大	0	0	0	1	0	0	3	0	0	4

中山メリヤス工盟休

仁川府新町廿六番地中山メリヤス（防寒靴）製造工場男女職工少年工卅六名は八日以來一齊に同盟罷業を行ひ工場主側に從來の賃銀男工（晝間十一時間）六十錢夜業二時間半廿錢女工晝間五十錢夜業廿錢の値上げ要求をなしつゝあるが同工場は試驗的操業期にも拘らず年額五千圓の生產をなしつゝあり一般職工側に同情が持たれてゐるので工場主側が妥協的態度に出で圓滿な解決を見る模樣である

麻浦市場
十日から開始

十一月十日より京城府桃花洞四十番地所在の麻浦市場が開設さる旨告示された開市は毎日、日出より日沒まで取引物は農產物および水產物その他雜品である

妻に捨られ自殺す
放蕩の末に

【釜山特電】慶尚南道密陽郡職大島宗七（三）は十日午前一時頃釜山府幸町二ノ三二無職野村方自宅で縊死を遂げた同人は一月ばかり前まで府內富平町一ノ二四に妻きち子（三）および長女みどり（四）と三人暮してゐたが放蕩と借金のため妻から愛想をつかされ夫婦別れをした上結核に犯されたので世を果なんだ結果らしく死體は檢死の上妻に引渡した

慶南道評議會

【釜山】慶南道では道內鮮人有力者の內地視察を行ふべく計畫して……名、……各郡より一名ずつ……府面協議員、學校管理者、公職者……地方有力者を含む二十四名で、道……す豫定であると

妓生相助會

……妓生以下廿名の發起人を擧げ……的にキーサンの相助會を組織し……開催を遂行して悲慘なキーサン……りとまるやう命じたが實際には……者があるらしい

今年は秋に常用して凍傷を驅逐せられよ

メンソレータム

特長　無色クリームにして愉快なる香氣を有し無痛にして塗布後直ちに快き刺戟を與へ宛も慈母の手に觸れたるが如し

特効　耐寒藥にして、ヒビ、アカギレ、凍傷、一切の皮膚かたる、頭痛等、タムシ、アレ止、剃後の美顔クリーム、の消毒保健

米國製

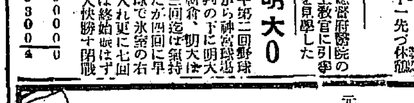

價　四十五錢　九十錢　一圓八十錢

米國メンソレータム會社
京城府南大門通二丁目
元賣捌所　竹內洋行
振替京城七九番

ファゴール

肺結核
卓越せる效果の立證

肺結核
肺尖加答兒
肺炎
肋膜炎

等の諸症に對し卓越の偉效を奏す。

醫學博士吉本清太郎先生外十有餘先生の多數の患者に使用せられたる實驗成績はよく之を立證せり。

「第一期第二期の結核患者にはファゴールを以て最も適當せるものと認めり」とは佐藤博士報告の一節なり。

包裝價格
廿五瓦入　金壹圓四拾五錢
一〇〇瓦入　金五圓五拾錢
一〇〇錠入　金壹圓六拾錢
五〇〇錠入　金七圓五拾錢

▽粉末錠劑共に各地著名藥店にて販賣す。
▽實驗報告集は御申越により即刻郵呈す。

（三共株式會社製造）（FA—32）

一手販賣元　東京市日本橋區本町　友田合資會社

牛乳界の元祖
信用ある
荒井牧場
京城販賣所　電話本局一〇〇四番
龍山販賣所　電話龍山七三一番

きつけ下し
ドクトリ丸
ばいどく、そうどく、麻病其他の毒を下しつうじをよくす
藥價　五拾錢　壹圓　貳圓　參圓　五圓　拾圓
本舗　大阪四ツ橋　本林丁子堂
至る處の藥店にあり

金牌受領

本舗　大阪西區靱中通一　三宅堂

愛闘 (31)

山田勇雄作　多田毅三畫

うたがひ（三）

変電所を出るとすぐ、とつつきが築地河岸であつた。二人は並んであるきながら、

「御靜、何處へ行くお積りなんです」

と三好がきいた。

「あたし、何處でもよござんすわ。銀座まで行かなくつても、どこかこの邊に靜かなところがあるでせう。」

「さあ、」

と三好は急には思ひ出し兼ねたやうに、首をかしげて、

「この邊は待合ばかりですよ」

「待合ぢや困りますわね」

「いや、そんな事はありません。この邊のは待合といつても、皆、高級なものばかりですよ。」

と、それでも、待合といふ言葉に節もつた、不純な意味を氣にしながらいつた。

「待合にも高級つて云ふのがあるんですか」

「それあや、ありますよ。例の政治家や實業家連が、よく會合するでせう。新聞に、待合政治なんて出てるぢやありませんか。それなんですよ」

「だつて、矢張り藝者が出はいりするところなんでせう」

「それは、藝者もはいりますよ。この邊は新喜樂でも香雪軒でも、相當有名なものばかりです。そして待合といはれるのを嫌つて、この頃では、みんな、料理店と看板を塗りかへてゐますよ。」

「そうですか、ぢや、おかしかありませんわね」

「えゝ、おかしい事はありませんけれど、」

と三好がまだ、いひ淀んでゐるのを、聞取るやうに

「ぢや、この邊で、御ひるにいたしませうよ」

と靜子はいつた。

築地河岸をこえて、西本願寺の建物が聳えてゐる、その反對側の一廓に數寄な構への家並がどれもこれも、同じやうに、庭木を茂らして高い板塀の中に、落ちついた風致を見せてゐる。暫く躊躇してゐた二人はやがてとあるその中の一軒にはいつた。

背こなしのいゝふとつた女中が二人を奧まつた靜かな小座敷に案内した。いきな造の腰障子から、庭の樹木の緑色をのぞかしたりして、床の間の軸や置物にも、こまかい注意が、行き屆いて、一種の雅致を添へてゐる。しやれた電氣の笠の飾りなどに、靜子は、見られざるものを探めて見た時のやうに淡い好奇の眼をかゞやかした。

黒檀の卓を中にはさんで二人はさしむかひに坐つたが、三好は何だかしら面痒たい氣持ちに襲はれて、極愼らしい慴ましさが、絶えず彼の心を攻めてゐた。

「靜さん、」

と急に靜子の顏を覗き込んで、

「今日は又何の御用でこつちの方へ御出掛になつたんです。」

「だつて、うちになんか、つまらなくつてゐられないんですもの」

「何が、そんなにつまらないんです」

「でも、木島は默つて來ないし、高山さんまで出て行つておしまひになるんですもの、あたしひとりぽつちでつまらなくてしやうがないんです」

「しかし、落ちついてゐらつしやる方がいゝですよ。」

とたしなめるやうにいつた。

「それに昨晩はあんなに無理をしたんで三好さん、あなた、おこつてらつしやりやしないかと思つて御挨拶旁出かけて出たんですの」

「だれがおこつてゐるもんですか。しかし心配はしてゐましたよ」

「すみませんでしたね」

お茶を運んで來た女中に食事を注文してから靜子は話を續けた。

「どうも、木島の様子がこの頃、非常に變なんですけど、三好さん何か御心當たりはおありにならない」

「それは、御出張にはちがひないでせう」

「三好さん、本當にすみませんけど、あなたから、會社へ電話をかけてみていたゞけませんか」

うまい生菓子 おいしい干菓子 パンは云はずも知れたこと 木村屋

紙上病院

腹痛の病名

【問】小生去る七月下旬俄然下痢を催しその後二十日ばかり腸から下痢を續け水落邊りから腹部にかけ堅きシコリを生じ食慾盛んになり腹がサラ〳〵し食すると胸苦るしくなり特に固形物を食べた時は下痢と共に不消化物を排泄し月にわたる今日では衰弱甚しく殆ど困憊してゐます。病名、療法を御知らせ下さい（忠南扶餘郡一病婦人）

答＝御書面のみにては確實な御返答は致し兼ますが下痢便中に粘液（鼻汁の様なもの）が混じてはゐませんでせうか兎に角近所の醫師に一應診察を乞はれた方がよいでせう（内科田中丸病院長）

曖氣を催す

【問】十八歳の男ですが食後非常に曖氣を催します。また往々授業中にも曖氣をしてみんなの視線が私の方に注がれますどういふ譯で曖氣するのでせうか、（旭町一の二三小島）

答＝胃が惡いからです即ち胃中において食物が異常醱酵を起こす爲その際發生せるガスが曖氣となつて食道より口内に逆するためでせう、暫く健胃劑および腐劑（タレオゾート丸、レゾルチン、ザロール）等を併用すれば一層よいだらうと思ひます。（内科田中丸病院長）

聯珠必勝法 (53)

八に第廿三番 圭後甲乙勝 十反對は「い 圭 十」勝

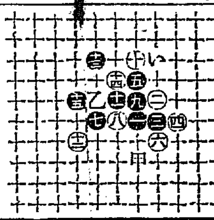

讀者らん

▲去月十九日午前十一時頃御來店の興羅小店の不注意にて朝鮮紙五枚を御包装しませんでしたから電話にて御住所御知らせ下さいませ（本町二明治町通御屋文具店）▲國大認識加藤元一郎士等がストックホルムの第十二回萬國生理學大會で發表したといふ『不滅象原物說』とは何ですか生理學の根本的革命とは如何なる點を指すのですか（中川生）▲市内に土木建築科を夜學校のやうにして教へて下さる處はないでせうか（技手になりたい大工）▲可愛らしいセッターの小犬三匹をります愛犬家に差上げます（平洞六高木生）▲松竹がいゝのマキノがすきだのと世間な讀者欄で騒ぎ廻つてゐる自稱ファン共よ君達は一體映畫の根本義について見識を持つてゐるのか。讀者欄で氣焰を上げるよりも『映畫はうくわう』でも讀んで恥を知れ。其方が君達のファンとしての値打ちもつくし常識も増すといふものだ（高商一ファン）▲映畫界の巨星松之助の一生は一人氣は大多數を以て終始一貫してゐる。彼の非を上げるものは一般に偏見的な人間であり兎角惡い方面許り非難することを知つて物にあき易く理性に缺げ大なる藝術を知るに乏しくその日々々のくだらぬ流行に追はれ自ら進歩發達でもしてゐる如く思つて滿足してゐる淺る浮き草連である（藝醒者）▲南米渡航希望者ですが京城にこの種の世話をして下さる協會なきや（お顏生）△京城府大門通り二丁目朝鮮交通協會で世話してゐます（係）

京日俳句

高濱虚子選

ダリヤ……（完）……

避暑館の四邊畑や花ダリヤ　京城 名取岳水
水腿の底まで空や花ダリヤ　同
來客のダリヤ日和と申されし　門司 原波郎
部屋住にたゞダリヤある園生かな　同
ダリヤ剪る鋏を妻に渡しけり　馬山 田中菊波
我が思ふダリヤ四五本剪らしめし　同
溝埼の緑の中のダリヤかな　宣川 沼舘女
園の花やうやくつきてダリヤ咲く　同
ひらかれしピアノの上のダリヤかな　同

寫眞は 旭町一河原へ

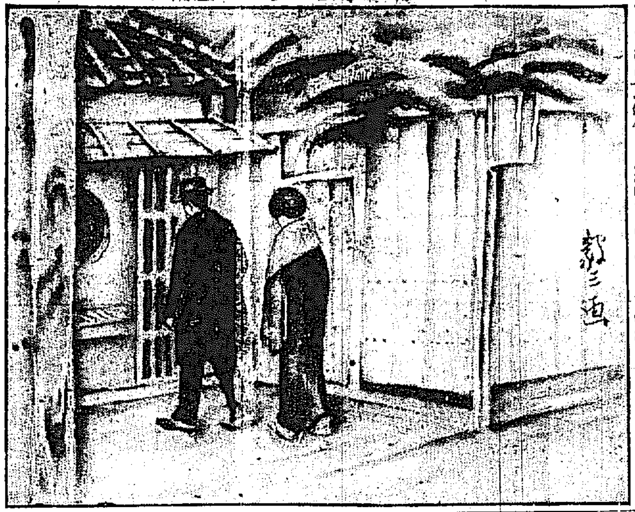

經濟欄

群山 一番十二月末三三圓より一圓九八▲二番十二月末三一圓一〇より〇八▲三番十二月末二圓〇〇▲四番十二月末二圓一…

引跡高し

大阪引跡氣配は左の如く諸株何れも堅りしてゐる右は上旬買物が千…

各地期米（十日後場）
入原 八七圓 不變
大阪 引跡三六、五八

正誤 本紙仁川期米欄十日後場先限六節七節三十圓九十八錢とありしは共に九十六錢に付正誤

低迷百七十圓臺を僅に保つてゐた綿糸は十日後場引に至り三品當限…
萬四千俵の增收入電にも米綿は更に低落し？なほ輸出增加豫想も渉…
九圓六は實に大正六年三月以降の新安値にてこれがため當地綿布…

辭令（十一月九日附）
本府農業技師兼同技手… 八田吉平
任朝鮮總督府技師（七等）助手陸軍歩兵 林野崎吉郎
地質調査所勤務を命す
朝鮮總督府技師に任す（七等待遇）
朝鮮北道產業技師に補す
退職朝鮮總督府判事 金…

るいれき

＝淋巴線結核＝

グリグリで種々の治療を受け効なく困つた人も心配無用 切開せず根本から治り全快した人が多數あります 確實に二千通以上の感謝狀が … ◎療瘰藥院 和歌山市三年坂

演藝案内

黄金館

東亞 キネマ
當る十一月九日封切 帝キネ新契約記念興行
皆様の黄金館
帝キネ芦屋特作百々之助主演 俠客 祐天仙之助 前篇六巻
帝キネ小坂作品小島洋々主演 現代映畫 若子牌子 全五巻
帝キネ芦屋作品尾上紋十郎主演 時代映畫 影繪の如く 前篇六巻
文部省推薦映畫早川孤舟作品 純教育 お伽噺 瓜と龜 全二巻
文部省選定映畫早川孤舟作品 お伽噺 西頭旭絵師 特別
東亞 史劇 村上喜剣 全編

中央館

マキノ キネマ
十一月九日全國一齊封切
マキノ御室スタデオ特作映畫 最後の人に比肩する藝術映畫 現代悲劇 碎かれた人形 全七巻
ウキリアムフォックス社超特作 荒木忍、羽田天羽、星英府主演
西部活劇 熱血騎士 全六巻 快男兒バック・ジョンス氏主演
四社競映中の最高權威マキノ映畫 御都率先して突如封切◇定評ある
マキノの大衆大劇 マキノプロダクション最近特作 大阪毎日新聞連載吉川英治原作 指揮マキノ省三氏監督
時代劇 鳴門秘帖 第一篇全八巻 豆星市川右太衛門、環歌子主演 マキノオールスターキャスト

喜樂館

大日活特作名畫大興行 十一月九日（火曜日）ヨリ
□大深良劇 由利刑事 二巻
□日活俳優 活劇 男子突貫 八巻 砂田駒子、山本嘉一、梁地浪子、西條香代子、清水藤江
□日活時代劇 海賊の血 六巻
□猛剣劇 （谷崎潤一郎）… 三巻

大正館

當る十一月十日より特別映畫提供
エデュケーション映畫 少年喜劇 坊やは良い子だ 全貳巻
リーフラットフォード特作映畫 冒險 アラスカの大雪原大吹雪を
松竹蒲田特作品 氷原に燃ゆる 全六巻
猛優森野五郎主演 復讐劇 戀と意氣地 全六巻 運命の逆縁に弄ばれて、血縁深き兄弟の敵とは！サット閃めく刃光の下に
鈴木傳明主演 秘活劇 海洋神秘 海人 後編 運命の浪溶中に身を投じた快男兒の前編如何にして何？乙女が發見せる布片

浪花館

明治町 電本二六〇番
十一月十日ヨリ二日間 淨瑠璃大會
主催 竹本祖太夫 睦會
初日語り物 御祝儀（加丸）日吉丸（さくら）鈴ヶ森（民子）吉原（松本松露）先代（浦村紅巻）太十（生駒宵原）宿屋（西岡みどり）柳（小丑にしき）酒屋（松本陸華）大切 掛合忠臣藏 祗本屋之段

モダンガール 現代女の 素敵な美顏法

五大博士大家 最新の大發明
色白く美麗に ニキビソバカス 黒色症を治す
◎よく解るハルナー美顏生活の問答

(1) 大麗美人のA子さんが妙齢になつて急にニキビやソバカスが出來て恐ろしく汚い顏になりましたがドウにか治りませんか。

「モダンガール」スグにハルナーを用ひれば安心して私の様に綺麗な顏で居られます。

(2) 幼少時代は色白で美しいと賞められたB子さんダン〳〵黒ン奴になりました、可愛相に彼人は色さへ白ければ好い顏立ですが！

皆さん 隨分無智ですネ……「色が黒けりやハルナー御服み ニキビ有る人氣が知れぬ」ですワ。スグにハルナーを試して御覧なさい。

ドナタもヨク御聞きなさい幼少時代に白い綺麗な顏や身體が年取ると何故汚くなるのでせう！ザー此大事な問題の原因が今まで解らなかつたので、何百千年の間無暗に皮膚の表面許りに白粉を塗たり色々な物を附けても絶望的に全治しないのですが人間の成長に必要な血液や肉となる食物ー風土習慣でニキビソバカス色黒赤顏吹出物等は此食物が血に變化する時に胃腸其他の内臟に特種の害素が發生して血液に變化し肉から外部へ滲出す一種の所謂自家中毒であると謂ふ一大根本原因を發見しました。殊に男女青春妙齡期には急激な肉體變化に刺戟されて顏へ猛烈に噴出す事が解つたので歐米先進國は元よりニキビや汚い自家中毒顏を恥として最新式の根本的治療法を發見し日々の麗しく若實しい顏をして居ります。

(3) アレコレと内治藥が有つたやうですがドレモコレモ消滅したのは何故ですか！ハルナーだけが益々好評なのは何故でしやう

效能がなければ自滅は當然ヨ。ハルナーは優秀なる故に益々人が賞用します。今でも次から次へ外國人の名を付けたり模造藥を宣傳したり色々用ゐるから迷つては不可ません。

(4) 外國藥も無害だとか…用ひて大丈夫でせうか

私達東洋人の血と成り肉となる第一の本、食物が異ひ體質が異ふ外國人の内治藥は、權威ある帝國醫學藥學の專門學者ハルナー發見者五大博士大家が研究の結果日本人東洋人には矢張り日本人東洋人の體質食物と一致する物に限ると苦心してハルナーを發明したのですから有名な專門學者の實任ある忠告に從ふのが本當です。血や肉を美しく改達する強い力の内治藥は惡作用が危險です取返しが付きません、又害が無くても効が無ければ何にもなりません。

(5) ハルナーが斯くも效くのは……惡性腐敗の様な劇藥ですか？

ハルナーは實任ある有名な五大博士大家の最新發明で忽ち空前の大好評を博した名譽の藥物です。如何にハルナーの効力が強大でも安全保證ー性質と効能は嚴正な審査を經て許可されたものでありますから色々な外國藥の様な不安はありません安心してスグに試せます

信用と御客を重んずる日本全國東洋南洋到る處の藥局藥舖は確信を以て取次販賣して居ますからモダンガールの美顏の誇りをスグに現はす事が出來ます。効力は年齡と男女に依つて違ひありません。兎に角賢明な大効を試し度い方は此際金五拾錢だけ振替口座東京一七二〇一番へ拂込むか切手郵送封入申込郵便で左記東京濟生堂へ注文すれば特別試驗藥に五大博士大家著述の最新學理的美顏指導の冊子を無代添附し速達便にて發送致します。

合資會社 濟生堂製藥所 東京市京橋區築地 振替口座東京一七二〇一番 電話京橋 五五二三七番
東京市外大井町寺ノ下 濟生堂製藥工場 電話大森一三二番 一二八七番

無代提供

美身科學の妙作用を知らぬは現代人に非ず一ハルナー發見五大博士大家が執筆し人間の血液肉體皮膚毛髮爪の解剖的性質からニキビソバカス色黒等の眞原因、美い理由美しい理由ドナタでも科學的に色白く美しく成る實地應用の最新式秘訣を寫眞と圖解で悉く分り易く說明教授する豪華數十頁の美本を美容感念普及のため、ドナタへも無代で進呈します。一度此本を讀めば最新美身科學のドンナ事でもスグ解ります。ハルナーの使用は兎も角、此本は是非御讀みなさい。御希望者はハガキへ此新聞名及「書物希望」と記し左記濟生堂へ申込あれ

皮膚を美しくするハルナー石鹼の話

香々の顏は勿論、全身を包む皮膚は 袋や風呂敷とは違ひます 洗濯石鹼の様な惡シャボンは禁物

ニキビソバカス 色黒を美しく治すには內服ハルナーが適中し身體の汚れを外部から洗淨して皮膚を美しくする爲めにはハルナーを發明した有名な五大博士大家が専門に研究し皆様の皮膚を美しくする目的で提供するハルナー石鹼使用が第一です。原料の極上、香りの精撰等は一個實地に御使ひの上他の石鹼と較べて下さい價値も保ちの良い事もスグ分る

一個金貳拾錢全國の藥局薬店化粧品店に有升

◎ミツワ石鹼

寒さに向かひますと、皮膚は兎角に乾き過ぎて、遂荒れ易く成りますから、

特別に作用の緩和い◎ミツワ石鹼の價値が一層よく現れます。

之が絶對に皮膚毛髮を荒らさないと云ふのが、皮脂を除り過ぎないからで、啻に皮膚毛髮を清潔にするのみか、其機能を活潑にしますから、しつとりと成り好き光澤をさへ與へられます。

◎ミツワ石鹼の特徴
化學上の純石鹼たるは勿論…芳香温雅……泡沫微細……作用緩和……洗滌に際して石鹼分を殘さず……溶解性適度…決して半途に溶崩れず…特に邦人の皮膚毛髮の洗滌に最適の質なり……最も家庭經濟に適ふ……

不斷の品質向上の爲、日夜科學的研究に從事しつゝある主要なる技術家諸氏
理學博士 小平勤氏
農學士 河村正雄氏
工學士 三輪永郎氏
工學士 野中正夫氏

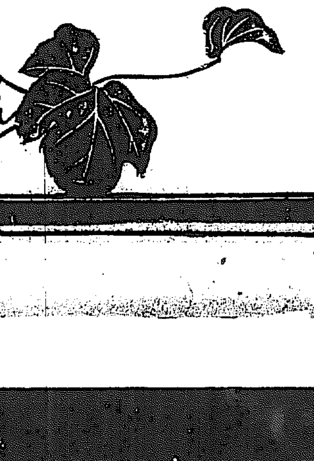

◎ミツワ石鹼本舖 東京 丸見屋商店

京城日報

夕刊

…九日…の…は九日夜更におさびしも家に逆襲した

十日も引續き活動中の角南判事同夜歸阪

…部分の取調べを完了して上京の目…打合せおよび東京地方裁判所で…定である一方角南判事の今回の活…動について或は下院の…

致命傷だ

…等特急列車で神戸に向つたが氏は…列車中往訪の記者に對し左く如く…の事件は議論の餘地なき事實か否かを疑問の内に確報を待…

たとへかは兎も角、事件は豫審中に於ける出來事であるから首相が果して僞證をなしたか否かは豫審の決定に依つて當然判明すべくその結果をまつて檢事局獨自の權能に基き活動を開始すべきは極めて至當なる事で苟しくも一國の首相に關する重大問題であるから檢察當局は單なる刑事々件と同一の取扱ひをなすことは出來ざるべく又此の問題の及ぼす社會的政治的影響を充分考慮の上決すべきであるといふに一致しこの旨同地檢事局あて移牒したから告訴は結局檢事局で適當に處理されるものとみられる

兩共進會の開催を欣ぶ
齋藤總督談

全南物産共進會並に朝鮮棉業兩共進會は十一日から木浦において開會されるが右に付齋藤總督は語る

◇朝鮮は古來棉花の産地で其の風土氣候が之に適する關係上、在來棉の外、更に陸地棉の栽培を奬勵し、之が普及を圖り、今や其の栽培面積十三萬八千町歩、生産高一億斤を突破し、朝鮮物産中重要の地位を占むるに至つた、一方在來棉も亦逐年栽培面積增加し之に伴ひ其の生産高の增加を見るに至つたのである。

◇全羅南道は陸地棉栽培の業が優に他道に抽んで、其の首班たる盛況を示し栽培面積に於て四割四分強、生産高に於て約五割を占め特に其栽培奬勵に意を用ひつゝあるが今回棉花移出港として著名であり且つ陸地棉栽培の最も古い歴史を有する木浦に於て、其の奬勵二十周年を記念すべく、全鮮各地に於ける棉業關係の物産を蒐集陳列すると共に廣く棉業參考品を陳列して當業者並に一般の啓沃奮起に資した

◇且半島棉業の現狀を中外に紹介せんが爲、朝鮮棉業共進會を開催し之と同時に該道に於ける各種物産を展示して、同管内産業發達の趨勢を知らしめ、尙廣く全國に亘り各種の物産を蒐集し之を陳列して一般産業の振興を期せんとして茲に全羅南道物産共進會を開催するに至つたのは洵に時宜に適せる企畫と謂ひ得べきである。而して出品の種類並に其の點數が多くして規模の大なること地方主催の此種施設としては稀に見る所で寔に當局各位の勞を多としなければならない。

◇惟ふに産業振興は本府施政以來最も意を用ひて居る所で資源を開發し國富を增進し、民衆生活の安定を圖るは即ち刻下の急務であるから官民協戮一段の努力を致し、今次の兩會の如き施設を意義あらしめ以て其の企畫の趣旨に副ひ開催の目的を達成し國運の隆昌に寄與せられんことを望みて已まぬ次第である

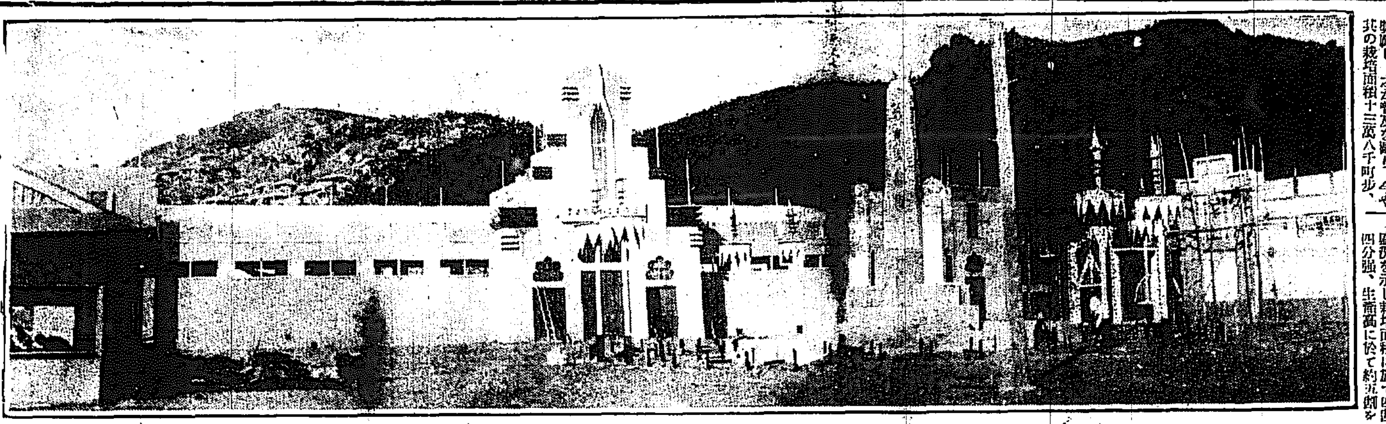
全南物産共進會の全景

大總統目あてに張作霖北京に向ふ
天津の第一次軍事會議で就任と入京期決定

【奉天十日發電】既報の如く張作霖は十日午前六時吳俊陞、張作相、鄧玉麟、吳鐵錫その他隨員六百を率ゐ特別列車にて奉天發北京に向つた表面今次の入京は對奉天軍特別會議の爲と稱して居るが實は大總統問題があるのは事實で張作霖ははじめから大總統就任につき色氣あり、他方孫傳芳楊宇霆ならざる今日各方面より就任勸說あれば或はこれを應諾し就任すると見られてゐる、なほ張、楊宇霆その他は十日夜天津に赴き十一日第一次軍事會議を開き大總統就任並に入京期も確定するであらう

國民政府を武昌に移轉

【廣東十日發電】國民黨中央黨部及び國民政府の武昌移轉問題は十月十六日の國民黨會議で決定を保留されてゐたが北伐軍の進展と蔣介石の要求に依り最近移轉に決定した

罷業解決審議

【ロンドン九日發電】英國下院は開會劈頭炭坑夫同盟罷業解決問題の審議を開始する

府議候補立會演說
十三四日公會堂で開催

京城府協議會員改選は愈々白熱化しつゝあるが、來る十三、十四日（土、日曜）午後六時より京城公會堂において京城日報社後援で京城府協議會員候補者立會演說會を開催のはずであるが、入場無料であるが、京城府協議會員候補者は悉く該演說會に來會せらるべしと。

田中大將の暗殺を企てた義烈團一味の大陰謀
大邱銀行の行金壹萬圓を横領して不逞運動に狂奔
李鍾岩の記事解禁

上海において田中大將を暗殺せんとして失敗し昨年十一月六日大邱において逮捕された義烈團一味の強盜事件李鍾岩（三）一味に關する事件は大邱地方法院において豫審中のところこの程豫審終結し他は免訴となり李鍾岩は有罪と決定、十日記事掲載差止めを解除された、事件の内容は次ぎの通りである

本籍慶北大邱府南山町六二一當時吉林省安縣東京城長士民小學校内通稱梁建浩こと李鍾岩（三）は昨年十一月六日大邱に於て逮捕され事件は大邱地方法院に於て豫審中であつたがこのほど豫審終結し

他は免訴 となり李鍾岩は有罪と決定したのであるが李は大正三年十九歳の時より大邱銀行現金出納係として奉職中大正六年十月當時しばしば滿洲方面に入り込み各地の同志と語らひて國權回復に關する祕密結社を組織し獨立運動に參加してゐたが慶南密陽出身の具榮泌金大池の兩者と相謀り互ひに運動を通じて排日思想に

感染した ものである

同年十二月下旬兩人と共謀して自分の勤務してゐる大邱銀行の行金約一萬圓を横領し具榮泌に伴はれて支那に渡航し大正七年一月奉天省通化縣にある武官學校に入學したが同校在學中大正八年朝鮮内に獨立運動が勃發するや同期生であつた徐相洛申昔休李成宇趙甲宇等とゝもにしばしば會合して協議して祖國の國權回復の爲相呼應して吾人の活躍すべき絶好の機會にあたり

安閑として 晏然に止まるべきにあらずとなして同年五月相前後して同校を退學し吉林省において獨立運動のために同志を糾合してゐた金元鳳の下に赴いたのである

警戒を破つて鮮内に潛入
滿洲の同志と呼應して運動に狂奔中捕はる

大正八年六七月頃吉林にて金元鳳その他二名は宿望を達成せんとして同志の糾合に狂奔すると共に同年七月金元鳳と爆彈製造研究の爲上海に渡航した李鍾岩は同志張在驥と共に金元鳳の旨を受け吉林にある同志に

爆彈製造 の方法を教授し爆彈製造の教授に從事した然していよいよ國權恢復のほぞを堅め大正九年一月金元鳳等とはかく會合協議し遂に義烈團と稱する祕密結社を作り、李鍾岩は自己の横領したる拐帶金一萬圓を運動資金に提供し九年八月嚴重なる警戒線を突破してひそかに鮮内に潛入し在滿洲の同志との連絡機關となつて相呼應した、大正十一年三月上海にて金元鳳、金益相、吳成崙、徐相洛某の五名としばしば會合を重ねマニラから歸朝の途にある

田中大將 暗殺を謀議したるも果さず現場より逃走したなほ義烈團の活動資金募集の目的を以て大正十四年九月上旬北鮮へハルビンを出發して入鮮し密陽釜山の同志の間を潛行して金在洙と謀議し同人等の保管又は周旋中の爆藥祕密資金約一萬圓を擔行渡鮮せんとして逮捕されたものである

勞農黨大會
分裂後第一回

【東京電話】勞農黨では十二月十二日を期し午前九時芝協調會館に分裂後最初の大會を開くはずでその議案を發表したが承認されたるものは六千五百八十三名であるが未承認部を合せると一萬一千四百卅六名に達する

國有財産法を植民地に適用
明四日から

【東京電話】大藏省管財局は國有財産法を植民地に對しても適用し行政上の統一を計るべく企圖して朝鮮總督府とも交渉を遂ぐる所があつたが來たる十五日内閣拓殖局に朝鮮、樺太、臺灣、關東各植民地代表者會合、大藏省からも太田管財局長、管財局總務部長出席し協議することゝなつたがこの結果明年四月一日より實施せらるゝ筈となろうと

政府は沈默して適當の時機に公表
首相の進退問題に關聯させぬ目論見

【東京電報】箕浦勝人翁が若槻首相を相手取つて告訴した事件につき九日の閣議席上首相から角南判事と會見せる顛末と關聯して事件の經過を閣僚に說明し、更に江木法相がこれを補足して閣僚を或る程度まで明かにせるが、これによれば箕浦翁が如何なる意味で僞證罪の告訴をなしたかは明かならざるも首相が言質を與へた如き事は一應もなくこの點は近く豫審も終結すべきよりその際總て判然するであらう、政府としては事實の如何に拘らずかゝる事が報道された以上世間に對する疑惑を一掃せざるべからざるもこの事件は未だ豫審中で祕密に屬する問題なるより遺憾ながらこれに對してはしばらく沈默を守り豫審若くは證明の如きものは一切差控へ事件の經過を待つて適當の時機に總てを發表する方針に決定した、事情かくの如くなるよりこれを以て首相の進退問題となるが如き重大事件では絶對にないとされてゐる

檢事局で適當に處理させる方針
單なる刑事事件では扱へぬ
司法部の意嚮決る

【東京電報】箕浦氏が若槻首相を僞證罪として告訴の提起をなしたるにつき大阪地方裁判所檢事局は事態重大なるに鑑み九日早朝事件の詳細を本省に報告すると共に告訴に關する檢事局としての根本方針について指揮を仰いだよつて司法省の活動の鍵を握る江木法相以下本省首腦部は午前午後にわたり前後數回愼重なる協議をなしたる結果、若槻首相が如何なる證言をなし

僞證の證據は往復公文書
告訴狀に添付された
主體は川崎内務次官

【東京電報】箕浦氏の若槻首相に對する僞證告訴の内容は發表されないが聞くところによれば僞證の主體は該遊廓移轉の許否權を握る當時の警保局長現川崎内務次官で當時の内務大臣であつた若槻首相は從的關係にある由である、しかして首相等が箕浦氏をして移轉許可を信じらるゝだけの言質を與へたることは若槻首相並に川崎次官等と中川大阪府知事等の間の往復文書がよくこれを裏書してゐるといふので箕浦氏の告訴にはこれ等往復公文書を證據として提出してゐると

川崎次官報告
首相を訪問す

【東京電報】川崎内務次官は十日午前九時首相官邸に若槻首相を訪問し八日角南判事の訊問顛末を詳細報告し約一時間にして退出した

凡ての權力に超越してやる
最初からの筋道だと
角南豫審判事語る

【東京電報】疾風的活動中の角南判事は記者に對しいよいよ箕浦氏が若槻首相を僞證罪として告訴したが事件もだんだん深刻になつて來たネ、君等は此の事件の成行を見て、急轉直下的の變化をみると思ふか知らんが最初から斯うなるべきものであつた、だから當然の成行で豫定の行動である、自分はその時から内輪から潰れることを豫知してゐた、對質訊問の時期それはまだ判らぬ、自分は司法權の獨立を全うするため徹底的にやるつもりだ

なほ角南豫審判事に親交ある某辯護士は語る

松島事件糾明の衝に當つてゐる角南君は此の夏、吾々知友に對し、此の事件の豫審が終結した曉には官を辭し野に下つて辯護士になる覺悟である、從つて自分にとつては之れが最後の御奉公であるから此際、情實内務を退けすべての權力に超越して司法權の獨立の尊嚴を置く天下に示したいと、若槻首相取調べ斷行は全く決死的覺悟によるものであると

筒井氏當選
大阪一區補選

【大阪電報】大阪第一區補缺選擧は十日開票の結果政友本黨所屬候補筒井民次郎氏が當選した

……人……

▲西四辻子爵（國境視察中の處九日夜歸任）

▲今井源良氏（鮮銀釜山支店長）十日入城朝鮮ホテルへ

▲小坂順光氏（新任忠南顧官）十日午後十時京城驛發列車で赴任

▲石井頴銀理事　夫人同伴十一日午前十時東上

▲澤田東拓理事　十日東京發歸鮮の途に着く

▲島原一銀支店長　十日午前十時支店長會出席の爲め東上

▲大内暢三氏（代議士）九日安東發東上

▲ウヰリアム・カメルモダブス氏へ米國元フイリツピン總督）十日午前七時廿分新義州驛通過北京に向つた

▲諸係三氏（朝鮮水電建設部次長）十日本社を訪問挨拶の後咸南に向つた

元老へ上申
内大臣や樞相へも
箕浦翁が同時に出す

【東京電報】箕浦翁は若槻首相に對する僞證の告訴狀を提出すると共に自筆になる三通の上申書を作成し元老西園寺公、牧野内大臣、倉富樞府議長に告訴狀に添附して送付した。上申書の内容については絶對的祕密に附されて居るも其要點は内閣の首相たる者が被告人として告訴するにおいては自然其樞の變動に對して關係あるを免れないから特に要路の三巨頭の深甚を煩はすとの意味を具申したりと仄聞する

あすの天氣（十一日）

昨夜低氣壓は滿洲を東に通過した爲め中部以北に少雨があつたが支那北部には高氣壓が發達して來るから明日は天氣がよくなる

豫報は　晴一時曇

温度			
十日正午	一四、八	（華）	五八、六
九日最低	二、九	（華）	三七、二

對山錄

首相僞證事件は檢事局で適當に處理するといふ、いひ換れば司法大臣が『よろしくやらせる』ことだらうな。

◇角南判事は司法權の獨立を全くするため徹底的にやるといふのはよいが何れも豫審終結後には野に下つて辯護士になる覺悟だとか、そいつは感心しない君のやつてゐることが辯護士の前披露のやうに取れますぞ。

◇箕浦老が豫審免訴になれば現内閣は何とする、と貴族院側がいきまいてゐる。ぐずぐずせずに床次君に天下を明け渡せとハッキリいつたらよからう。ところがその床次君だがね、いや、まだいふまい。

◇米國の選擧から時に上る大統領候補者は、イザとなれば大抵駄目になつて、いはゆるダーク、ホースといふ奴がひよつこり選擧に飛び出して決勝點に達する。名馬は必ずケチをつけられるものと相場づけられてゐる。

◇大統領職くらゐに勝運とならぬ限りは、寧ろ一生ダーク、ホースとなつて市井に隱れた方がましだらう。昔へらかりし八々の今をくさす能さよ。

◇人間の若返り法は、唯後生を恐れることである。若いものゝ伸びる力を認めることである。

◇大川平三郎翁は朝鐵の株價を必ず額面に達して見せるといつてゐる。成る程補給金をそのまゝ配當にすれば株價は黙つてゐても上ります。問題は大川翁の說明を額面通り受取るべきや否やであらう。

◇大川翁さき頃、知識の輸入に對する日本人の排外思想を攻擊してすべからく門戸を開放して廣く知識を輸入することが、やがて世界經濟戰に勝利を博する所以だと力說した。

◇その意氣を買ひます。昔は新知識といはれたものが、少し年を取つて識智に倦くなると、西洋が何だなんてひとりよがりの氣焔を吐くやうになるものだが、大川翁さすが大毎の職工から苦學力行したゞけ違つてゐる。

◇金剛山電氣の將來決定、この會社が段々金剛不壞の地盤を築いてゆくのは、專門的智識の勝利を語つてゐる。マスター・オブ・サイエンスの山内君ますます盛と愉ろを高くするだらう。

誠に良い酒は誠 仁川 深見酒釀場

家庭醫療機として必須の重要品

喜ばれる

大阪醫科大學病院 醫學博士 長谷川先生 醫學士 西岡先生 推薦 實驗證明

湯熱治療機

今晩使用して明朝の容態に御注意◎キット御滿足です

最も妙です

特約店販賣人募集

發賣元 湯熱治療機商會

伊藤萬通信販賣部の三特色 大正十一年創設

◇値も品も確な「伊藤萬通信」

良い（終始一貫品質本意を主義とし獨得の意匠を加工、そして製品の嚴密な檢査に依つて）

安い（整頓した加工設備そして大量生産による潤澤な商品に依つて）

廉い（豐富な原料自給と完備せる工場の經營そして顧客本位の販賣法とに依つて）

（御申込次第送呈す）

洋反物問屋 株式會社 伊藤萬商店 大阪安土町

九大旭博士創製 發毛内服藥「玄華」（說明書進呈）錠劑散劑の二種あり。東京大阪各デパート及全國知名藥店にあり。本舖 日明製藥所

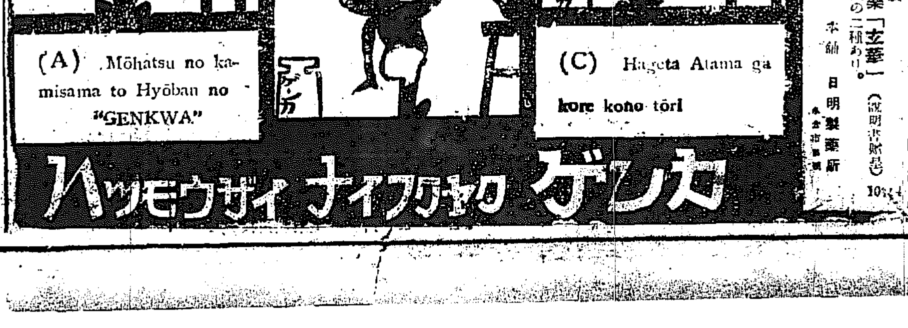

正直號無砂精米機 特許 發明

絶對に正直を生命とし名を賣らず實を賣る正直號特許を標榜して暴利を貪る徒にあらず（特約御希望の方には御相談に應ず）

精米機附屬品 モーター各種 磐革調帶一式

御申越次第直ちに差上ぐ

大阪市北區北梅田町番地 上田隆商店 振替大阪七一六三番

◇きのふの本紙で紹介した娘義太夫の[illegible]は去る夜[illegible]年會館で獨唱會を開いた。秘められて居た娘の身の上が、明るみへ投げ出されたことゝ本社提唱の後援も加はつて、當夜の會は非常な盛況であつた。娘は祖父り、ゼントル[illegible]大將から拜領した赤い丸帶をしめてステージに立つたのであつた。（寫眞は彼子嬢當夜の演奏）

◇【大阪電報】九日午後六時キールンで無電[illegible]によると三井汽船會社根丸が三池へ向つて航行中九日午前十一時キールンを去る百五十マイルで機關に故障を生じ危險に瀕しつゝあり救助を頼むと三井では[illegible]丸を急派した同船はジャワで砂糖五千[illegible]を積載せるもので乗組員四十八名である

◇【新義州】六日新義州署の那須[illegible]が五十歳前後の[illegible]不審の内地人男を本署に連行取調べの結果、彼は東京市芝區[illegible]町五番地の[illegible]で日本[illegible]信託[illegible]行の集金係であつたが十月中の集金二千三百餘圓を横領したこと判明、[illegible]罪として九日檢事局に送致した

◇今度[illegible]信局から忠北財務部長に榮進した[illegible]氏にはたみ子夫人との間に幸子（さちこ）あさ子（[illegible]）[illegible]この二人の令嬢があり目下たみ子夫人は姙娠六ケ月のお腹をかゝえてゐる。この名をどうしたものかと主人[illegible]さんは[illegible]してゐる幸子さんは釜山の幸町に居た折に生れ出たので命名しあき子さんは大和町の官舎の出生大和の和をとつて和子と命名しやうとしたら附近のお嬢さんにかず子といふ名がかずあるので前例の[illegible]をとつてあさ子と命名した。今度生れる子は姫任地義州々々とつて男なら[illegible]女なら[illegible]子さんときめてゐる。

十九師團第三[illegible]聯隊長山田[illegible]大佐[illegible]大目村水越[illegible]は[illegible]便[illegible]として朝鮮軍々法會議の結果[illegible]月に處せられた

◇十一日のラヂオ（[illegible]）◇ニュース◇天氣豫報◇[illegible]◇朝鮮歌イ、[illegible]外四名◇朝鮮[illegible]

救ひの父の口から火と燃ゆる一言

『諸君よ神の御名を潰す勿れ……』と涙の場面を演出した士官會議の第二日

嚴か、安協か、活[illegible]な極めた朝鮮救世軍本營が最後の裁きを受ける日は來た、ブース大將を迎へての救世軍士官會議の第二日は十日午前十時府外阿峴里救世軍第二[illegible]で續行、この日は全鮮々人士官百餘名が血判をおして[illegible]提出した陳情書に對してブース大將の回答をうることゝなり、京城在住救世軍士官に地方代表者も參加して早朝から同會館前に押し寄せ鐵の扉を叩いてゐた、その時ブース大將一行が自動車を驅つて會場に到着するや會場は樂隊入の盛んな歡迎をあげて迎へた。議題は前日の持越しでブース大將の口から諸君に言ひ[illegible]つて放された言葉は彼等の胸に烙印されるやうだつた。ブース大將は『陳情書によりはじめて諸君の意がわかつた、神の僕である救世軍内においてかくの如き不祥事が隠されてゐたことは、神の御名を潰したのみならず、救世軍の[illegible]の上に[illegible]た遺憾とするところである予は忽ちに諸君の要求に應じて解決に努力するつもりである』と火のやうなたゞ一言を放つたのである、この時鮮人男女士官席からは『ハイヤー〳〵』と歡喜が一齊におこつた。その光景を[illegible]と眺めてゐた朝鮮總司令官ドフト少將は針で刺された如く壇上に打ち倒れてさんげの涙に咽んでゐたその時場内は水を打つた如くシーンとしづまり、喧噪は一掃されて

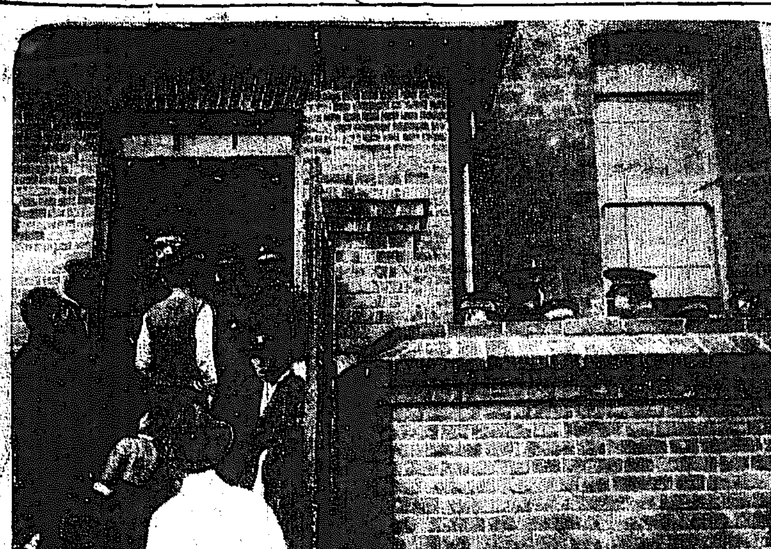

會議場外に漲る不安（阿峴里救世軍第二會館の第二日の士官會議）

高山氏を刺殺した宋に死刑の宣告

けさ京城覆審法院で

金虎門事件の控訴判決言渡し

去る四月廿八日金虎門前で昌德宮に弔問を終へて自動車に同乘して出て來た府内青葉町佐藤虎次郎を傷け高山孝行氏を刺して死に至らしめ尚逃押に向つた巡査兩名を傷害した高陽郡延禧面阿峴里宋學先（三〇）の第二審判決言ひ渡しは十日覆審法院第三號法廷で行はれたが午前八時といふに傍聽者はすでにつめかけ法廷前で細雨しきる中を傘さしかけて行列して待らうけ開廷されるやまたゝくまに傍聽席はギッシリ一杯になつた午前十時五十分末廣裁判長係滿村檢事立會の下に開廷されたが裁判長が嚴かな面持で『判決を言ひ渡す』と述べた時には宋學先はやゝ顏色を緊張させたが默々通り死刑をいひ渡されもし不服ならば五日以内に上告が出來るときかされ『わかつたか』と通譯なしでいはれると輕く『ウム』と答へて傲然とした態度で席に歸つたが松本官選辯護人も出廷せず上告するや否や未定である

朝鮮人強盜

貿易商を襲ふ

現金と衣類を強奪

安東署で犯人嚴探中

【安東縣】安東縣市場通り五丁目貿易商[illegible]方へ八日夜九時頃三人の鮮人強盜が押入り一千圓の現金を強要し、そんな金がないと斷はると刺身庖丁様の兇器で[illegible]現金四十餘圓と衣類を強奪逃走したが[illegible]署に供給しやらが遲かつたので犯人は未だ縛につかない

悲痛な涙の場面とかはつたのであつた。かうして永らく[illegible]を續けてゐた救世軍における内訌は漸く[illegible]がとけさうになつたのであるが、その[illegible]に十日午後より夜にかけて二回にわたる同[illegible]は見合せとなり[illegible]解決を急ぐことになつた

朝鮮人士官の陳情文の内容

昨日の士官會議でブース大將に手交

昨日の救世軍士官會議で朝鮮人士官からブース大將に提出した陳情書の内容は次ぎの如きものである（陳情文の前文を略す）

一、朝鮮救世軍も只今は十八年の歴史を有してゐるから朝鮮人士官中其[illegible]にして正義な信仰を持つ者には本營に發議權を附與せられよ

二、本營よりの毎年收入支出金細目を年末には公報を發表し一般に周知せられよ

三、本營と士官學校と地方營と育兒院及其他使用の一切帳簿を英文其儘とせず鮮文に翻譯し英語を解せざる士官にも吾が救世軍の政策を示し參謀士官ともなり得る望みを持たしむること

四、士官學校長となり得ずとも補佐は必ず鮮人士官に任命せしめらるべきこと

五、地方營には補を過ぎ職權をも下げて毎日報告し地方官と共に部名捺印して報告せしめ合意的に事をなす様にすること

六、西洋人士官にして鮮人個有の道徳風俗習慣と第一[illegible]を理解する才格なき場合には鮮人士官をもつて地方官に任命すべきこと

七、鮮人士官女子補助に對し西洋人と日本人士官に比すれば人種及民族差別が明らかなるをもつて日本人士官と必ず同一ならしむること

八、朝鮮人地方官下にある西洋人將任士官の月給を送附するに對し地方官に送附せず秘密に送附するは如何なる理由なりや、これ差別と謂ふべし撤廢を望む

九、（前略）轉任費は地方に從ひ實費を支拂ひ現金にて改正すると及兵士全部の周知する所となり實證まで確實なるをもつて朝鮮より退かしむること

十一、參謀正副[illegible]別は水害救濟金を横領せしのみならず其夫人は賑恤衣食輸を[illegible]したるをもつて朝鮮より退かしむること

十二、參領[illegible]は本營參謀士官として兵士を毆打したるをもつて退職を命ずること

十三、參謀正[illegible]ナト氏を[illegible]せしむること

十四、七官學校營官は性格と行動が一般學生に感化を與ふるに足らず感[illegible]と惡感情を與へ差別的行動甚しく朝鮮人を無視するをもつて[illegible]の資格を買ひ[illegible]せざるをもつて速かに校長を辭

十五、現今鮮人士官の生活が餘りに困難なるをもつて現本給より五割を引上ぐること

十六、現司令官[illegible]は言動と行動が表面上司令官との資格無く鮮人に莫大な影響を波及することであるから速かに處理さること

十七、副官主[illegible]は故なく鮮人士官を詐欺し宗教の名譽上莫大な損害を與へたから速に處理せらること

十八、身を托す所なき士官兒弟に對し同居又は寄養せしむること

十九、聖潔會には東西人を問はず出席すること

廿、特別資格者に限り階級と地位を速かに昇格せしむること

一先づ納まる

仁川の陸揚人夫罷業問題

【仁川電話】[illegible]で紛擾をかもしてゐた仁川陸揚人夫罷業問題につき九月[illegible]夜七時より[illegible]合事務所に役員會をひらき協議の結果米一俵の陸揚賃六錢を七錢に取敢ず値上げることにして一まづ解決を告げたので同十時より約二百人の人夫は今まで滯つてゐた米の[illegible]ての陸あげを終つた。なほこの問題については更に協議の上賃金協定をはかるはずであるが多分人夫の要求通り七錢に決定するであらうと

淚を誘つた劇的な場面

淺利局長を迎へて

支那側の熱烈な歡迎

【昌城特電】平北管内國境[illegible]視察中の淺利局長は九日午後四時新義州に到着したが局長の國境巡視中江岸の支那官憲は衷心誠意をもつて歡迎してゐた支那地ではわざ〳〵官憲が江岸に出迎へて局長の[illegible]に向ひ[illegible]の敬意を表したこれに對して局長は舟べりに身を乘出し帽子を振つて、[illegible]に謝意をのべた、支那地の民家やジャンクに至るまで、各戸に國旗を掲揚し、各地に駐在する、警官等は妻子と共に江岸に立ち局長の

一萬圓の籠拔犯人

昨夜隱れ家で逮捕

七千五百圓の現金は

木枕の中に隱して居た

去月廿八日京城銀行本店二階應接室で全北錦山郡錦山面の富豪[illegible]氏から土地讓渡の金と稱して一萬圓の現金を受取り鍛取頭相[illegible]氏にあふからと[illegible]を待たして置きそのまゝ逃走した籠拔犯人府内[illegible]洞一〇李東[illegible]（三〇）の行方は[illegible]本町署が苦心搜査の結果九日午後七時府内社稷洞の[illegible]家を包圍し京城[illegible]を徘徊し一萬圓の現金を常に携帶して逮捕して引あげた、彼は犯行後巧に所在を晦まし木枕の中に藏めた七千五百圓の現金と共に犯人をるた、逮捕當時二千五百圓を浪費してるたが同人の行方に對し或種の團體が彼の所持金をねらつてゐた形跡である

あす本社で寄附金の處分

二十團體の關係者と府尹その他臨場の上に

府内[illegible]婦人團體の熱心な援助によつて[illegible]する[illegible]の盛況裡に一千五百九十餘圓の淨財をあげた本紙創刊二十周年記念事業『花の日』の賣上げ金はいよ〳〵十一日午後三時から本社來賓室において當日協活動を願つた各婦人團體代表者、社會課長[illegible]、京城府[illegible]の諸氏、[illegible]、京城[illegible]支部、和光教園、[illegible]、天主教[illegible]院・救世軍育兒ホーム、財團法人京城保育院、京城[illegible]院の六團體に寄附することになつた。當日御參加を願つた各團體代表者は是非定刻までに御出席を願ひたい

郵便飛行

出發見合せ

九日平壤から海南島に飛來した乾機は十日[illegible]候不良のため出發を見合せたが十一日も出發するや否や未定であるなほ[illegible]は平壤に歸還の豫定

押收の漁船を拂下げの猛運動

不正漁業者百卅餘名

近く檢事局に送致

【釜山】去る二日慶南[illegible]島附近において逮捕された不正漁業者百三十五名は陸軍に六十名水上署に七十五名を收容して[illegible]行で取調べを進めてゐたが九日をもつて一段落をつげたので十日朝千[illegible]、慶南檢事正等に松川水上署長田村統營警察署長會合、今後の打合せをなすはずであるが、多分水陸兩署において檢事の拘留訊問の上で檢事局送りとなるべく、事件の性質により或は豫審の手を待たず直に起訴されるの模樣である、一方押收した漁船十九隻、發動機船九隻は漁港の田中渠に保管を依頼してあるが、これをきいて早くも市内の[illegible]、漁業者、ブローカーの連中はしきりに水上署へ渡りをつけ我手に拂下げんものとみにくい競爭を演じてゐるが右犯人の罪狀決定次第近く押收品は司法處分或は行政處分に附することになつてゐる

鍾路六丁目に大スケート場

京電の計畫

京城電氣では鍾路六丁目の五觀水槽から上流約千間の地點で流水を堰き止め冬期これを結氷せしめてスケート場となし一般に公開する計畫を進め十月二十一日づけで京城府に對し同地點より上流百五十間の河川使用許可願ひを提出し來た同計畫によれば十一月の十日より來年三月十日までを期間とし市三十間長さ百五十間使用面積四千五百坪を使用するもので冬期は流水上にも差支なく一般に公開するといふのであるから府當局でも許可する意向らしい

一大共進會

いよ〳〵本日から

全南物産[illegible]朝鮮綿業[illegible]開會初日は正午から＝會場木浦

元山高女選手歸る

九日同校で歡迎茶話會

【元山】本社主催全鮮女子庭球大會に優勝し本社並に朝鮮體育協會推薦の下に明治神宮競技大會に出場し[illegible]したりといへども善戰した元山高女選手四名は九日早朝元山驛頭には同校生徒職員を初め官民多數出迎へ、選手は出迎への人々に擁せられ一應自宅に引取つた午後四時から同校作法室で元山體育協會主催にこの選手について臨時に組織せられた選手後援會の聯合主催で選手慰勞の茶話會が開かれ、官民有志六十餘名參會し體育協會長たる木村府尹信夫氏後援會の盛續收支を報告し選手の勞をねぎらふ辭を述べ復選手、次いで選手代表池田嬢淑やかに、しかも悲痛な辭を述べ、監督として同行した川崎教諭、試合の經過その他感想等の報告あり、選手[illegible]を代表して池田氏謝辭を述べ、それから茶話會に移り歡談に時を移した

通過を迎へ、船が前方にかゝると[illegible]激にみちた目を見はつて敬禮し心底からの喜びを現してゐた、この有様に感激した局長は目に涙を浮かべ帽子をとつて答禮し姿の見えなくなるまで帽子を振り續けてゐたこの劇的な光景は隨行の人々をよはし涙をにじませた

綿布界順調

一般に[illegible]

一般に[illegible]つたが寄以來[illegible]の高氣持ち[illegible]であつた昌に京仁の同業者は損は至て輕少であつたやうで[illegible]綿の[illegible]商[illegible]と、[illegible]の[illegible]面積の多き[illegible]は[illegible]し[illegible]なれ[illegible]、[illegible]ある而して[illegible]高價の補花ある上に製造品の[illegible]を招き、紡績大會社は持越しの[illegible]を有する大會社は[illegible]のあろうと[illegible]への[illegible]に[illegible]

綿布の安價

しかるに[illegible]やみし結果[illegible]なるは[illegible]方に少なくいつにても買入れ初めての工場を新設し生地を綿布會社と[illegible]となり、各々競て加工の苦しき事情である、自然内地に[illegible]積ぜる綿布は餘程多かるべく[illegible]は取得し至極順調である。一加工[illegible]けを買入れて賣れば相當の手數[illegible]現狀は如上至て順調と[illegible]するが[illegible]れば足る事である要するに[illegible]の需要は[illegible]綿[illegible]

明日（十一日）

向上講演會[illegible]後七時[illegible]校

喜樂館（九日から）▲探偵劇『由利刑事』二卷▲活劇『男子奮闘』八卷、砂田駒子、山本嘉一、西條香代子、新妻四郎、栗池浪子▲笑劇『無氣味な一夜』三卷▲亂闘劇『海賊の血』谷崎十郎主演

大正館（十日から）▲少年喜劇『坊やは良い子だ』全二卷▲活劇『燃ゆる氷原』全六卷▲時代劇『戀と意氣地』全六卷▲活劇『海人』後篇、鈴木傳明主演

睦會淨瑠璃會 竹本組太夫睦會では十、十一兩日明治町浪花館で秋季淨瑠璃を催すが入場は無料である。

特價販賣

獵銃獵具火藥類專門

今般業務刷新の爲め左記に移轉し銃砲火藥店の商號を改め申候自祝の爲め當分の間多少に係らず特價販賣開始仕候

京城黄金町三丁目（黄金館停留所前）

合資會社 京城銃砲火藥店

親切第一

電話本局[illegible]

進呈 あげます

やせる

からだにさわらずふしぎにやせる●ハガキにて申込ひみつに送る

一ミ へ 新療法

名物 平壤栗

【本家】平壤府大和町 久利屋號

頭痛に 川流 ノーシン

お産のお仕度

衛生分娩具

京城産婆會御指定

京城本町二丁目 宮本藥局

中風病

如何程永年の難症も急効專門の妙藥あり困難者申込あれ無料送呈す

播州明石市外[illegible] 普光山本坊

肺病で永い間困つて居りましたが京城櫻井町一ノ一三三福田氏の御全治のお藥で全治しましたからお嬉しさの餘り同病者のお方にお知らせ致します

京城黄金町五丁目 藤原

今飛ぶ様に賣れて非常に儲かる

友仙モスリン 出切 一尺五錢

一組金拾圓

東京モスリン出切販賣所

◎御正月の御用意

御紋付の御注文は今

○鹽瀬羽二重黒紋付染上 自二十九圓至四十一圓

○紬 黒紋付染上 自二十六圓至[illegible]

▼生地見本は御通知次第差上げます

▼出來上りは三十日間以內に

京城本町二丁目九十八

紅 福井縣物産商會

電話本局二五四七

清酒 白鶴

秋深く大氣澄む白鶴冷卸の風味愈佳ふり

（嘉納合名會社醸）

京城府西小門町

田中丸病院

内科 外科 X線科

院長 醫學士 田中丸

副院長 醫學士 河[illegible]

主任 佐久間[illegible]

ホテル開業

光化門ホテル

京城朝鮮總督府前

電話光化門二〇五番

最新 癌治療内服藥

アンチクレブチン

根來誠吉先生創製

現今地上に於ける唯一の癌治療藥

酒井長春堂

公認 帝國自動車學校

東京市外駒澤

府議戰近づく

內地人側候補者

新顏十六名

釜山

【釜山】二週間にわたる選擧記念のどよめきに乘じ、近まつた府議選擧に對する暗中飛躍が一部の間に行はれてゐるといふ噂を聞かぬでもないが、今の處何となく氣乘薄の感がある。前回にも増した盛況り新顏の中には

山本榮吉、矢頭伊吉、田端正平、中島館太郎、岩橋一郎、竹下隆平、上杉古太郎、古賀九一郎、石原瀬島源次郎、小阪唯太郎、石原源三郎、山川定、國司道太郎、松岡甚太、迫間房太郎の諸氏

が打つて出ることになつてゐるが、最近になつて香椎源次郎氏がいよく出馬の肚をかためてゐる、その外現議員の中から

芥川定一郎、武久捨吉、川島喜發、小原爲大池忠助、水野巖、荒井信之、坂田文吉、香椎源太郎、李祖遠の十氏

があるが市原平藏、榎本阿津美兩氏は今の處態度不明で伊藤庄之助、深見彥四郎、吉岡重實、秋乃有の四氏は自らは勇退を表明してゐるが四圍の事情により、どうなるともはかり難い形勢にある。しかし議員側の中にも迫間房太郎氏はもういゝ加減に退きたい意向を有してゐるし、上杉古太郎、瀬島源次郎、松岡甚太三氏の態度もまだ鮮明でないから今の處確定數卅名には鮮人を合しても餘り超過するやうなとはあるまいと見られてゐる

一名の超過

俄に緊張す

元山

【元山】內地人九名、鮮人六名の定員に對し、なほ一名の定員不足あり、何んとなく氣乘り薄の感があつた元山府議選擧戰は、八日に至り現議員にして前議會頭たる本間卯之吉氏再出馬を決意し、更に鮮人側において、過般の有權者大會の、推選にもれた米穀商組合の李某氏毅然として蹶起し、同組合は協力一致して當選を期し、結束をかためたので、結局鮮人側の出馬七名、內地人側十名となり、定員を一名超過し遂に選擧戰は今やまさに大混戰を演ぜんとして急に非常の緊張を示し來るに至つた

隨所に爭奪戰

空前の緊張

大邱

【大邱】大邱府協議會員候補者はいよく旗幟鮮明になり各候補者およびその運動者はそれく地盤關係をたどり早くも隨所に爭奪戰が行はれてゐる優勢であり空前の緊張ぶりを見せてゐる。その後立候補の決定せるは生糸王國の山十組の小口作氏、李殷斌氏、川口[?]長氏、李殷斌氏等である、加藤鱗一郎氏は理想選擧をふりかざし第一着に宣言文を配布した

決定した顏ぶれ

二名の超過

新義州

【新義州】府協議會員の選擧も旬日と切迫して來るので運動もいよく激烈を加へて來た、いたる處で戶別訪問や爭奪戰が演ぜられ徐々選擧氣分が濃厚になつて來る內地人側の候補者は今の所左の九名である、即ち有權者では多田榮吉、岡本茂、横江重助、中込精一の四氏で新顏では神保信吉、加藤政治郎、白井永誠、藤原雅一、朝日奈清九郎の五氏である。十四名の定員の內で內地人が九名朝鮮人が五名といふ振合では有權者數の比から見ても適當な割當てゞあらうが府內ではこれ迄に新顏鮮人側の割込みも見るに居る大體見當で行けば內地人側はまづく無難といふ所であるが一方朝鮮人側の顏觸れを見るに

朴在珉、崔台卿、高乘哲、李鎭氷、孔在暾（以上新）合計七名

でいはゆる定數から二名超過しての府ゝ、この現象から見れば今回の選擧は朝鮮人側に興味が多いといはねばなるまい

全南の二大共進會

けふから蓋開け

內外の出品一萬四千餘點

木浦灣頭の壯觀

【木浦】開港三十年を記念する全羅南道物産共進會および朝鮮棉業共進會はいよく十一日から二週間木浦港で開催される、總額豫算十二萬圓で地方共進會としては規模の大きい內容の充實した朝鮮では未だかつて見ない程度のものである、會場は第一會場と第二會場に分れ出品物は各般にわたり普通出品（有料）一萬二千點、參考出品（無料）二千四百餘點で鮮內は勿論內地並に各植民地からその粹をあつめたもので殖産上稗益するものが少くない、なほこの外に種々の特設館もあつて地方の特色を發揮し或は勸業的に或は近代の文化を誇るものが多い、開會式はけふ午前十時から第一會場で擧行される

第一會場

本館（二百九十二坪）全南の農産、工産、林産を陳列し共進會の中心を爲すもので中央玄關は高さ五十尺、兩翼の塔屋は高さ三十三尺、窓は全部結晶硝子を用ひ其の壯麗なること言語に絕し正に觀覽者の目を奪ふに足る、入口には全南の道勢を一目に示す大動的陳列をなし觀覽者に大全南の紹介をなすことになつてゐる

審勢館（六十三坪）は本會場中の花とも云ふべきものである、間口十八間で前面上部は發展を意味する凱旋門を仰ぐ下部はエジプト風の裝飾を以て農工商の狀況を表はしてゐる、全く人工の極を盡したものでこの前に立つと覺えず足を釘付けにされる、外觀もさることながら內容も亦各種縣案の態勢を一目瞭然ならしむるものであるから各郡當局の苦心は實に並大であり之の設備費用のみにても約二萬圓を要するし其の趣向頗る斬新を極め一度本館に足を入れたら出ることを忘れるほどのものなので係の者は場內整理の方法に付頭を惱ましてゐる

參考館（八十坪）女學校の二階全部を使用するもので鮮內は勿論內地並に植民地から出品された文化の粹を蒐めたものを陳列するのであるから觀覽者を啓發すること蓋大であらう

光州館（三十坪）光州郡の特設館でグリーム色の地色に波形を描きたる淸洒たる建物で內には本郡の特産物を獨特の意匠を以て陳列しオーケストラを据え付け觀覽者を喜ばせる

濟州館（五十坪）全南が有する寶庫中の寶庫たる濟州島の特設館である、會館の前面を島を二分してゐるカンナ山の繪を以て包み中に島の模型を据え各種物産を陳べ別に十五坪の濟州食堂を造つてアハビの酢の物、サザエの壺燒などを實費を以て觀覽者に供し實物宣傳を爲す計畫である

棉業共進會館

（百十二坪）本共進會は朝鮮各道（咸南北、江原道を除く）の參加があり其の陳列は各道が智腦の限りと多大の費用を投したのであるから頗るすばらしい出來榮えを示してゐる會館は實に堂々たる者で會場內に足一歩を踏み入れた時先づ其の莊重雄大なる姿に一驚を喫する、宛然大學の講堂か何かのやうだ

其の他

木浦新報は新聞館（廿坪）を特設して文化の鼓吹を知るの便を與へ金融組合聯合會は經濟塔を建てて經濟思想の普及に盡し郵便局は局員を出張せしめて觀覽者の爲めに特別の取扱をなし、協贊會は演藝館（五十坪）迎賓館（二十五坪）休憩室其の他の設備を整へて觀覽者を待つてゐる殊に迎賓館の如きは有名な京都の淸水寺、銀閣寺等を合せ模したる建物で二十五坪の工費五千圓を要したもので會場內の山腹から會場を俯瞰してゐる所全く一大偉觀である

第二會場

本會場は全南の水産と畜産の狀勢を如實に表はすもので

水族館（百六十三坪）全部の三分の一を占むる海界を持つ全南の水産を大々的に紹介する爲係員は大車輪で準備を進めてゐる會館は新築の水産試驗場全部と別に二十坪の海苔館を建てて品物を陳べ外面は龍宮化し淸麗目を眩むばかりのものである

水産館（十二間）工費五千圓を費し、木浦港の岩壁を利用して建てたもので木浦全港を一目に見下し周圍の景勝は將に絕佳である

畜産館（百八十一坪）畜産製品を陳列する最も斬新なる畜産本館が中央にそゝり立ちその周圍に牛舍、鷄舍、豚舍が建ち並んでゐる、開會の曉は、第一會場の審勢館と並んで押すな押すなの大盛況を呈することであらう

二大展覽會

教育品展　木浦小學校全部の外に四十坪の特設館を建てゝやる本展覽會は總數六千點を要するものでその出品は內地、朝鮮は勿論各植民地、諸外國等から續々到着してゐる、朝鮮は勿論、內地でも斯くの如き大規模の展覽會はその例が少い

衛生展　本展覽會は木浦高女の階下全部七十坪を使用するもので この種の展覽會としては頗る大規模のものであり觀覽者に對し訓誡的に衛生思想を普及しうるであらう

軍艦と飛行機

本共進會を應援する爲特に佐世保軍港から飛行機軍艦が鎭海要港部から驅逐艦が交る\/\/來て共進會に景氣を添へることになつてゐる共進會觀覽を兼ねこの見物で頗る雜沓を來すことであらう、殊にこの木浦の空に軍艦飛行機を眺め得られるは頗る稀のことである

水産食堂　**畜産食堂**　兩食堂共に關係當局の指揮に基く實物宣傳であるが淸新の材料と鍊達せる包丁を以てやるさうだからサゾ賑ふことであらう、豚公、牛公、鷄公、處へ牛公、鷄公、豚公を入れたら農家は勿論一般觀覽者と雖も低徊猶かさるものがあらう

汽車汽船增發

朝鮮鐵道局では大田、木浦間の列車を臨時增發し、一般の便宜を圖るとのことである、朝鮮郵船、木浦間の各汽船會社はそれぞれ臨時增發して會場へ便宜を計るとのことである

木浦間一往復　松汀里、木浦間四往復

鶴橋、木浦間一往復　はずである

運賃割引

各鐵道各汽船會社は共進會觀覽者の爲に左の通り運賃の割引をして便を計つてゐる

十人以上の團體觀覽者　汽車三割引▲汽船一割乃至三割引

刺網の出現で

水産王悲觀

巨濟島の鰤群總攻擊に

香椎漁場の一思案

【釜山】慶南巨濟島二運面の漁場は水産王香椎源太郎氏の漁場中でも屈指の寶庫であるが、今冬來るべきブリの漁期に乘じ一部當業者の間では未だかつて朝鮮で使はれたことのない刺し網をもつて右漁場に集まりくるブリの群を片つぱしからひきあげんと寄りく策をめぐらしてゐるといふので、香椎漁場では大恐怖を來してゐる、無論さし網の使用は漁區をおかさない程度の周圍で行はれるので漁場としてはそれに對し何等抗議する權利なき爲どうすることも出來ず目下しきりにこれが對策を講じてゐる模樣であるが、若漁場をさしてブリの大群が集まり來るを共漁場の周圍において刺し網で更きあげるとすれば漁場の今年ブリ漁は多大の損害を被るものと觀測されてゐる

鱈漁解禁近し

【釜山】年々莫大な水あげをなす鎭海灣の鱈漁は愈々來る十六日を以つて解禁となるので當業者は設網の準備に忙しいが、本年度も相當豐漁を豫想されてゐる

いよく蓋を開けた全南物産、朝鮮棉業兩共進會と役員（上から會長石鎭衡知事、副會長張間內務部長、飛鋪府尹）

貯ふる者日に强し

ポスターの林立

道幹部も大汗の大宣傳

慶北道の勤儉週間

【大邱】十日から向ふ一週間實施の慶北道勤儉週間はあくまで徹底的に實施の意氣込で市內の要所々々には「貯ふる者は日に强し」との立看板を林の如く押並べ或は宣傳ポスターをつるし社會課は總がかりの活躍である、古橋內務、石本警察、渡邊財務の三部長の連名で各課長官房主事にあて左の通り通牒した

一、各課長より課員に別紙申合事項を配付し職員並其の家族夢つて實行の件堅く申合すこと

一、十日午前九時卅分職員一同會議室に參し知事より勤儉週間實施に關する訓示あること

一、期間中の實施狀況は各人より閉期に所屬課長宛報告せしめ二十日まで地方課長宛送附のこと

全鮮の魁けと

褌緊める平壤府

內規通りの豊かな手當に

春風が吹く現業員

【平壤】平壤府の現業員は十二日大量的整理を斷行するに決したが正式に府議會の議決を經て實施される解職手當は府として相當の額を出すことになつてゐる

正式に府議交渉を開始した買收假契約の調印を終つた平壤電氣は來年一月一日平壤府の經營に移るのでそれまでに官民協力一致經營の良好をはかる爲には現在の平電の人員整理を斷行せねばならぬが、平壤府當局では從業員は全部そのまゝ引繼ぐや否やに就いて府當局も考慮を要するとしたので退職存留は現業員の希望とし根本としては全部を引繼ぐ事となつてゐる、平壤府當局も電氣事業は

朝鮮において稀有の試みであり、その經營方針に就いては如何は道に他府將來の電氣政策に稗益する所あるは勿論である

社型に訓練されて來た現業員は今後もつて平壤府の方針に感激を深くすると同時に電氣事業の意義を解しその經營方法によつて電氣事業の實を擧げるべくそれには電氣事業の經營と經理上の關係に對して府當局によつて職制の改正も斷行されるが現業員の整理に際しては相當の手當では平電の內規にある退職手當給與の規程に準ずること）なりこの外に金一封の特別手當てが贈られ喜ばせるらしい

あるがすべて買收はその價値によるものであつて電氣府營後は來年度から直に電氣電力の値下げを行つた上に猶かつ相當の利益を擧げる事を得る上に次年度から更に大きな利益を擧げうる事となつて居る電氣事業は府の特別會計となり一般會計とは交渉なくその純益金は府の收入として他の事業に振向けられるから買收價格は多少高くとも府民は電氣料金が安くなつた上に府の收入を増しながら買收の元利金を償却しうるから不滿はない譯である

電氣益金で

平壤の更生

喜ばしい解決だ……と

靑木知事かたる

しばく述べた通り電氣事業買收公營といふやうな複雜極まる交渉事件が四ヶ月位の間に解決せられた事は殆ど前例のない事であつてこの際當事者双方の誠意と努力とに充分の敬意を表したいと思ふ電氣買收價格に關し或は高價に失すると言ふやうな考へを抱く向きも

錦を飾る府尹

十日朝京城發歸任

宮川社長は十一日朝發

平電買收假契約に調印を了した松井府尹、關水內務部長は十日朝七時四十五分の特急で京城出發歸任の途についた、なほ宮川社長は十一日朝七時四十分京城發の特急で平壤に歸るが歸任と共に直に府協議會を招集して平電買收の協贊を求めるはず、また平電側の宮川社長は重役會を開催の爲めにとりかゝる時は地につくので平壤と鄕里と對酌をも往復するさうである

一寸高過ぎる

いづれ府尹の歸壤後

松井民次郎氏語る

百卅六萬五百圓といふ買收價額は一寸われくの耳を驚かした府民は多分これに對して非難の聲をあげると思ふしかしわれくは電氣値下を目的として府營に贊成を表してをつたのであるからわれくが最初に說明した通りに電燈料金十燭光換算一燈五十錢になれば殘る處は府債償却問題であるがこれも府の特別會計として一般會計に關係がなく元利の償却が出來るといふ事であるから問題はない要するに電燈料が十燭光五十錢になるかならぬかといふ事が今後の問題であるがこれは府尹が歸任の上で

米壽を祝し

基金寄贈

木村氏の篤志

【開城】開城西本町村木商木村朔次郎氏は卅余年前渡鮮した初開城の草分けとして材木商および學校を經營し現に開城における內地人成功の第一人者で嚴父太作翁は本年八十八の米壽に相當せるも沉鋒な壯者を凌ぐの槪あり今回自己の意にて公私立五學校に金二千五百圓を寄贈した（寫眞は木村太作翁）

漢江で

行方不明

暴風で三名

【仁川】京畿道北島面長峰島金吉成（三）金龍根（二）崔德漢（二）の三名は去る十月廿四日夕刻、鹽えび百叺を積込み漢江遡航の途、北洞島附近海岸で暴風にあひ沈沒し漕艇は江華島に漂着したが、三名は行方不明である

氣が狂つて

縊死

【仁川】仁川花町三丁目二一金仁泰の妻辛廷楼（三）は數日前愛兒を喪ひ、悲嘆の餘り遂に精神に異狀を呈し八日午前六時桃山で縊死を遂げた

南陽の衞生展

【南陽】京畿道警察部においては民衆に衞生觀念を缺如せしむる爲七八兩日南陽水原郡南陽公立普通學校において衞生展覽會を開催した、會場には標本物を陳列せしめ夜間には活動寫眞を以て衞生思想の普及に努めたが第一日の觀衆は六千に達した、同日面事務所においては赤十字除幕式、納稅優良者表彰式の開催あり一層盛況を呈した

…されて盛運動中である、右の外嶺南地方をたどり事業上の鞏い基礎を鞏つて有力な斡旋を試みて居る者も二三あるらしく時日の切迫に伴ひ漸次激化して行くと府尹から貯下豫定額等を聞いた上でなければ何ともいはれ等の行動について言明する事を得ない、府成會の會合も府尹の歸任後に開くことゝなつた

高値の聲納

府民滿足す

【平壤】大正十二年以來の府民の懸案であつた電氣府營の調印がせられた事は九日平壤府の諸新聞に記載され何れもその高價なのに驚いた模樣であつたが漸次落つき何れにしても電氣動力料金および電燈料の値下げさへ實現せらるれば多少高價に買收しても惡くはないといふ聲が一般に行はれるやうになつた、龍に各方面に傳へられた談話の買收價格は百卅萬圓見當と傳へられて居たが市民の多くは百萬圓內外にて買收しうるものと考へてをつたらしく百卅六萬五百圓と聞いて

全州專賣支局運動會

【全州】全州專賣支局では六日支局構內で職工慰安秋季運動會を催し男女職工の競技、補習科女生徒の體操等ありて同夜二萊に慰勞宴を張つた

咸興面議戰

色めき立つ

鮮人側は詮衡會で決定す

【咸興】一時十八名の立候補を噂された咸興面鮮人側候補者に對する有權者の詮衡會は既報の通り八日午後二時から東明劇場に開催詮衡委員五名を選んで協議の結果、▲現議員金夏涉、劉昌植、洪萬鍾、▲新候補、朱鎭晉、金貫熙、韓昌道、黃學恒、金若善、徐辉默、李曉燮の十氏を推薦する事に決定した。內地人側では當初噂に上つた井上前、森田榮衛の兩氏は立たず、信田榮一郎氏が金融關、關八州會等を地盤に、松村榮三郎氏が町內の一部に推されて立ち當初からの候補者現議員金山鶴太郎、畑本逸平の兩氏は從來の地盤をかため新候補中原正作氏は消防組、町內等に推

社會を美しう

全道民金の積立

好成績ををさめた

慶南道の社會事業協會

【釜山】慶南道では一般社會事業の助成と、社會施設の改善向上をはかる意味から社會事業協會を起こす計畫をたて十月廿日以來管下一般に會員を募集し、その會員の醵金によつて社會事業の基本金とすべく各郡部を督勵してゐたがその後の成績は槪して良好とみられてゐる、しかし中には幾分難色を示す向きもある模樣で

▲釜山府は、之れまで可成り一般の寄附に俟つたもの多く、最近では在郷軍人會基本金、公會堂建築費、龍頭山神社工事費、其他多額の寄附金を蒐集してゐるので、急速に豫定の會費を收納するは困難な事情がある、そこで知事府尹の名義で何等かの方法で府內有力者と會見し諒解の方法が講ぜられる運びとなつたやうである

▲昌原郡―は當局で熱心勸誘に努めた結果、諒解も早く現在では特別會員五名、正會員百七十七名、金額二千九百圓を纏めてゐる

▲昌寧郡―は之れも同樣頗る一般に熱心で既に特別會員二名正會員若干名（まだ數字の報告なし）を出した

▲咸陽郡―では特別會員四名正會員百十名を纏ぐるに至つたが其他にも報告は到着してゐないが一般に良好な成績を示しつゝありと

地方集會

◇大田電氣重役會　大田電氣株式會社にては八日同社において重役會を開始したが古谷社長、齋藤專務、川島專務、西島取締役、西川監査役、竹內支配人等出席せるが同社で近く株主總會開催の豫定である

◇大田警射擊大會　大田警察署に於ては十日午前九時より第三大隊射擊場に於て署員の射擊大會を開催したが憲兵分隊其他の參加あり盛會を極めたが成績は追報すべし

◇朴知事招待會　淸津、咸南兩地の新聞記者部は六日朱乙溫泉に朴知事、吳座警察部長、金地方課長を招待して晚餐會を催した

◇桃園土木課長招待會　淸津官民有志數十名は十日夜六時から都亭に來北中の熊藥本府土木課長を招いて歡迎會を催した

◇大田鐵道病院長招宴　大田鐵道病院長佐藤惣太郎氏は十日午後六時大田官民有志五十餘名を料亭富士家に招待し誕生祝宴を開催した

◇郊外改築地鎭祭　新南部小學校々舍改築地鎭祭は九日午後三時より執行せられたが引續き同校築舘負者吉川商會は同敷地に於て盛大なる起工式を擧行した

◇大邱土木建築組合秋季總會　十一日午後六時から芳千閣で開催

地方人事

▲朴咸北知事　城津品評會褒賞授與式を了へ七日歸任

▲渡邊第十九師團長　東山副官を隨え七日歸任

▲吳原道氏（大田郡人事主任）保寧郡へ榮轉十一日出發赴任

▲大塚太郎氏（鎭海要港部司令官）九日上京山上陸任

▲酒井茂吉氏（同上副官）同上

▲服部宇之吉氏（城大總長）同上

▲金鋼東氏（新任成鏡北道參與官）十二日以來淸津の處 不正確

▲田村誠意氏（新任光州地方法院檢事正）十二日赴任の管

▲堀江警市氏（新任光州地方法院檢事正）十二日赴任

▲甘粕勇雄氏（江原道警察部長）十一日午後三時平壤着赴任の筈

海外ニュース

數年前我國へも來て非常な賞讃をうけた事のある聲樂家シューマンハインク女史は今年六十五歳を迎へて益々かくしやくとして樂壇に光つてゐるが五十年の光榮ある樂壇生活を記念する爲めに最近音樂旅行を企てるさうである

米國めぐり (九)

笠谷保太郎

歴史の時間も參觀してみたが敎師がおもになつて生徒に敎授するのでない、敎師はたゞ彼等の研究を助けおぎのふに過ぎない、生徒が敎師の指示に從つて圖書館にて研究する、それに對して生徒が質問しあふ、たりない處を敎師がつけたす、それだけである。生徒は自分であてられた處を敎科書は勿論圖書室の本によつて研究するのである專門家でないから事細に入つて研究するのは自分にとつて困難ではあるがとにもかくにも學校の組織的敎授法は全然日本のそれと異るといつてよからうと思ふ。

職業學校でなく普通のハイスクールであつても職業的課程、機械木工、印刷、鑄物、織物、電氣、裁縫、料理普通一般の職業課程は全部ある彼等は好みに從つてこれを習得する男生徒が料理をならつてゐるのも觀た。自分の見たセントラル、ハイスクールには生徒が男女一千三百人程居るのであるが或るクラスは十人内外多くて三十人余りである十把一束的の敎育法でなく、個人個人にあてはまつた方法で敎育せられてゐる。一つ驚いた事にはどの敎室もみな生徒が靜肅であり熱心である事である。先生に對して質問或は應答でもその態度に敎師に對する尊敬があらはれてゐた事はこの國の一般風習から考へて意外に思はれた。來觀人がをつからだといふかも知らないが、來觀人が居るからとか居ないからとかといつて態度を異にするやうな國民とはちがふ、しかしてまた敎師が生徒に對して叮嚀であるにも感心した。

ハイスクールの卒業生は誰でもカレッヂに入學する事が出來ますかと校長に尋ねたらそうでない、平均八十點か或は校長の認定がなければカレッヂは入學を許さないといふ、或るカレッヂは各課八十點を要求するともいつておつた。入學試驗なしにカレッヂに、入れるから樂だなと思つてゐたら大間違ひセントラハイスクールの昨年度の卒業生の六十六パーセントはウイスコンシン大學に九パーセントは師範學校その他のカレッヂに十八パーセントは就職他は死亡その他といふ割合である。」——

ペブリック、スクールのうちに聾啞學校がある、或る小學校と同じ校舍の中に二敎室つかつて敎授せられてゐる、生徒は全部で十九人うち五人がマデリン市の兒童で他は市外、遠くは四十マイルほどの處から自働車でかよつて來てゐるとの事である。聞けばウイスコンシン州だけにこの種の學校が十四校あるとの事である。

小は五歳から大は十六七歳位の兒童がをつた。動作の模倣からはじまつて口唇および舌の動作を模倣さす。丁度B或はP或はK等の破裂音の練習をしてをつたが蠟燭の火を破裂音によつて消さす事によつて、これを練習してをつた。それから各音は喉、口唇、咽喉等の異れる運動をなすものである。それを生徒に馴れしめて、彼れ等に發音させかつ讀話をさすやうにしてをつたこの女は二年になりますといふ生徒のいふ處はどうやら通じる。大きい生徒はかなり要領を得た讀話をなしてをつた。

聾者の原因をたづねてみた。生れて六ヶ月位の時に腦炎或は猩紅熱等高熱病を患つた爲、或は生れながらのものもある。生れながらの聾者は近親結婚或は親の徽毒の結果であるとの事である。遊ぶ時はどんなだらうと思ふてみたら、彼等同志では手まねで物いふて口ではいはないその方が早わかりとみえる。そしてまた、普通の兒童は彼等に手まねをしながらあしらつてゐる。親の罪親の不注意の或る部分が子にたゝつてゐるのを見ると氣の毒でならない。

聾啞兒童にあつても不具者あり神經病者あり、その他の病弱者がある、これ等の爲に當局は敎育を授ける事にしてゐる。昨年度にこの種の兒童が二十三人をつた。彼等の爲に專門の敎師が一週二回、一日一時間づゝ家庭を訪問して敎授をするとの事である。

とにもかくにも學校敎育においてはこの國は遙にすぐれてゐるといつてもよからう。

次回文 課題

短歌 少女 一人五首 尾上柴舟先生選

締切 十一月十五日

賞金 一等一圓半 二等一圓 三等五十錢

注意 用紙は端書(住所姓名雅號明記)宛名は京城日報社文苑係へ

美展寸見……◇

京城 龜井 寶耳

一寸のひまを盜んで虹原社の美展をのぞきました (東洋畫だけ)

(二一) 桐春花 花桐に買ひ來し船すぐ慣れし

(二三) 朝露 大露の菊に日輪出るところ

(二四) 鬼灯 鬼灯の薬込の一顆濡れそめし

(二五) 紫苑花 咲きつゞく紫苑暇はし姉の宿

(三〇) 晩秋 日向舞のもう枯切りし鶏舍哉

(三一) けし 罌粟子蒔播かせしやんま哉

金泉句會 (汀蘭報)

陽表の松の野菊や白ばかり 裸骨

此のあたり水美しき野菊哉 格肖

田畑の袖の下なる野菊かな 南汀

露の野に羊の群れを放ち見 砂村

朝露や掃き殘されて落松葉 三晴

山裾に田圃つきたる野菊哉 井濱

前庭に脱げし草や今朝の露 掛川

かばかりの水溜に野菊咲く 古都女

露の苦攣を出でたる漢かな 汀幽

京城如月會 (岡人報)

霜強り橋役人夫の勢ぞろひ 九華

三盃をいざなふ水や石叩き 子秋

鶺鴒に上げ潮高き入日かな 湖風

鶺鴒の人來れば去る蛇籠哉 夢人

掃き目の正しき庭や朝の霜 如響

神無月留守の神主ひげ長し 兎耳

また風を引く兒たちの神無月 我羊

冬仕度小布散らし部屋の隅 岡人

新局圍碁 (三)

木谷實(三段) (先)杉原雙之助(二段)

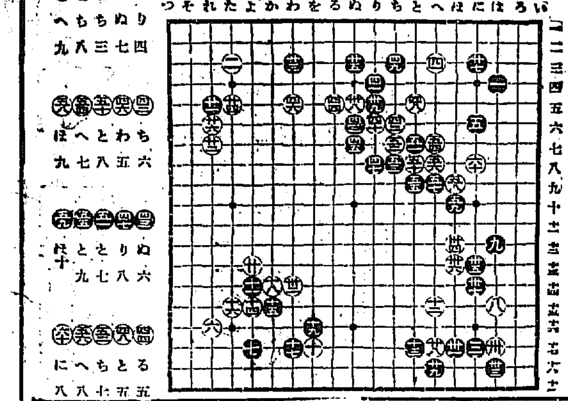

醫學博士 渡邊晋
皮膚(皮膚病一般・美容手術)
泌尿(淋病・膀胱・尿道疾患)
性病科(黴毒・淋病・下疳)
診察時間 午前九時ヨリ十二時半 午後二時半ヨリ六時半 日曜祭日ハ午前中
入院隨時
京城 黄金町二丁目一九八 日本生命ビル裏角 電話本局八九四番

ライオン齒磨

原料 オリヂナル香水
よい薫りの永く保つ

薫りのよい香水は……
人の心を愉快に導くものであります
此香水を御使用の方は使用しない人よりどれだけ幸福だかわかりません……
本舖 株式會社 安藤井筒堂

僅か二ヶ月で電療得學士になれる
獨占的新職業
▼男女何人にても指導す▲

僅か二ヶ月の自宅獨習で完全に習得すること出來て卒業の上は全國何處にても極少の資金で自由に開業なし得られる
東京電氣療法研究所

京城永樂町二丁目
入院隨意
酒井婦人病院
酒井一郎
電話一八一番 三三〇三番

ビオトミン
鼻
ビオトミン
ビオトミンは鼻專門の藥として大好評を博して居ります
東京 京橋區 南傳馬町二丁目

絶對品質本位
竹鶴
吟釀

サスガ
發賣所 京城 嶋屋酒商部 奉天

昔も 今も
効能で賣れる
大阪高津表門筋
本家 七ふくや 伊藤長兵衛

美味と滋養
飲むだけ身になる 食前食後の一盞
第二回化學工業博覽會銀牌受領
◎ミツワ人參葡萄酒
定價一圓 金壹圓貳拾錢 内地以外は關稅運賃を加ふ
風味高潔滋養豐富
元氣增進興奮作用優秀

(現品縮寫圖)
滋養強壯料
◎ミツワ人參葡萄酒は科學的研究を經て、效力卓絶と認められたる人參を、特種の操作に依り芳醇無比の葡萄酒に配合したるものにして、其の色は紫紅にして鮮麗、其の香は芳芬にして濃爽、其の味は濃厚にして爽快、能く何人の嗜好にも適應し、元氣を增進せしめ、榮養の作用を盛にし身體の強壯を圖り、精神の疲勞を除き、倦怠者に新活力を賦與する上に於て他の物を以て代ふべからざる效果あり。
▼如斯人は強壯料◎ミツワ人參葡萄酒を用ふべし▲
賣捌 和洋酒食料品店・藥舖・雜貨店にあり
◎ミツワ石鹼本舖 東京市日本橋區濱町 丸見屋商店

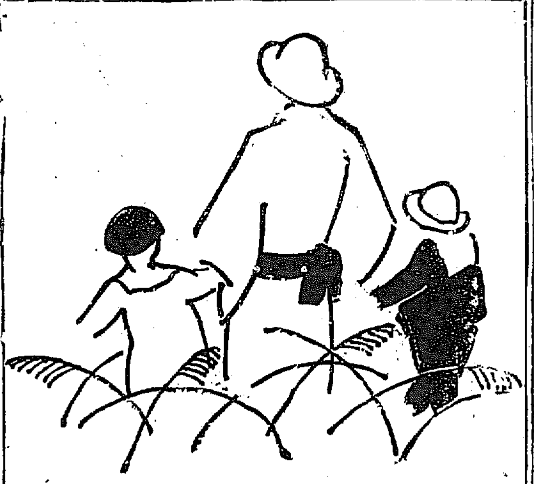
明治 リボン キャラメル
野に山に
秋が來ました
たのしい秋が
おてゝつないで
お散歩しましよ
リボンキャラメル
みな持つて……
明治製菓株式會社

頭痛は!ノーシン……一服で充分です

レートメリー
一品で一分で
肌なめらかに白くなる

洋裝に似合ふ
……お化粧……
メリーの清新な白さは、輕快な洋裝によく似合ふばかりでなく——同時にお肌を養つて、なめらかに美しく致します。
また衣服につく事が斷じてありませんから、胸や腕の化粧は本品に限ります。そして少しも化粧したらしく見えないのです。
煉白粉から メリーへと
化粧の時代は進む

衛生講座 感冒の話（上）

總督府醫院第二內科長 伊藤正義

病院の抜路に黄色いポプラーの葉がちる頃氣温は三寒四溫の變を打つてわれ等の健康を試みる感冒は時期もこの時に流行して來る。けふこの頃の外來診察所を訪ふ人の群に、三寒にしげく四溫に次いで陳となるを見ても自然と人生時なる交渉がうなづかれる。

◇三寒の或る日京日の向江寒冷な降雨に現れて『かぜひき』について何か神く樣にと押しつけるまゝに意外ふけゆく敗山の秋を眺めながら鬱くさい敗行をそゝはかとなく書き並べねばならぬ。

◇俗の「かぜ」醫語の「感冒」どつちにした所で非科學的な感じは免れない。病名はすべからくその病原なりそのおもなる病理的變化なり若くばおもなる症狀なりを命名しおべきであらうに今の醫學をせるてふ醫學がなぜに斯樣な漠然たる用語を襲て得ないのであらうかしろうとにも不思議であらうが醫者は何時もそれが氣になる。しかし誰にもわかつた樣で誰にもわからぬはこのかぜの病、つまりは原因がはつきりせぬ爲である。

◇誰もが經驗する樣に感冒は秋口よりふゆにかけまた晩春の季節の移り變りに多い不眠や過勞に疲れた身の抵抗衰ふる時或は寒冷にふれ濕潤にさらされてかぜをひき込む。しかし低溫、濕冷のみではかぜにかゝらない、その證據には北極探檢隊は零下何十度の所で働きながら風邪にかゝる者は稀だといふ。エスキモー人種は、不斷風をひかぬがたま／＼浮世の便船を訪ふてはかぜをひくといふ、空氣の清淨な山間僻地の民には風邪ひきは稀である。感冒の流行は何時も都會にはじまり都會に多い、學校、劇場、工場等の群集の周圍乃至屋内の[illegible]

◇急に寒溫の氣溫に接すると皮膚ばかりでなく鼻腔、咽頭の粘膜が冷えてその部に貧血を來たし病菌に對し抵抗が弱くなりつひそこから感染する、寒冷もさることながら、その外にこの細菌傳染が「か」ぜ」の大事な原因であることを忘れてはならぬ、然らば感冒の病原となる菌が何かといふと肺炎のそれが決定してをらない、物騷な話ではあるが健康な人でも口腔や咽頭には多數のブドウ狀球菌なり連鎖狀球菌なりカタル性球菌なり肺炎菌なり[illegible]

炎症なり『インフルエンザ』菌なりの識別がれ等の知らざる間におのゝくその生を樂んで居る。そして何れは上氣道粘膜の抵抗の弱り目に乘じて病原的にその勢力をたくましうするのであらうが、果してその何れが感冒の原因かまた一つの菌か二三の菌の混合傳染かもわからない。或はまた顯微鏡では證明出來ないこく微のいはゆる濾過性病菌が原因であらうともいふ人がある。

◇こうなると『風ひき』または英語のキヤチング、コールドといふ漠たる名稱には寒さと細菌傳染との二要因を暗示しており矢張り捨て難いおもむきがある。この外に感冒の原因として煙塵や刺戟性ガスの吸入等すべて上氣道粘膜を刺激する者は「カタル」を起こし易い。慢性の扁桃腺炎又は「アデノイド」のある小兒、鼻側寶炎や慢性氣管枝炎等の人々は抵抗弱いのみならず病的分泌物を長く粘膜に附着しており勝なので繰返し感冒にかゝり易いことは誰も知る通りである。

深籔笑み…◇

元山 江口桝影郎

月明の膠肉にみつ鰯かな
鰯掬ふや網もれなどに眼をやらず
今はもや抜れうつゝや鰯引
鰯引夜もながらなの掛聲に
網主の深籔笑みや鰯引
殺さして山水尾の數や鰯舟
掬はれて早や消ゆ命大鰯
數嬰をのせて夜濤や鰯引
高帆をしぼり上げたり鰯網
妻もはや眠きて燒きみる鰯哉

京日童話 お猿と驢馬（一）

十菱愛彦

ある海邊の町の、海へつき出たけはしい崖のふちに、大きな／＼大木が生えてをりました。崖の上には小さなお家が並んでゐましたが、その大木は家々をおほふ位にうつさうと茂り、その上、また崖下の海の上へひろ／＼と枝を延して、大きな蔭をつくつてゐるほどでした。

木には赤い實がどつさり實のつてゐました。近くの森に住んでゐる一匹のお猿が毎朝その實をたべに參りました。お猿は毎朝、お日さまが出るのと一しよにやつてきて、ぱくり／＼とさもおいしさうに、お腹いつぱいにつめ込みました。いくらたべてもへらないものですから、お猿はいゝ氣になつてまいにち／＼夢中でたべてをりました。

或日お猿は、いつものやうに實をどつさりたべたあと、しばらく枝の上に腰かけて休んでゐますと眞下の海の中から、大きなサメが顔を出して、さも物ほしさうに、口をあんぐりあけて木の上を仰ぎました。

お猿はそれを見て、申しました
「もし／＼、鮫さん、何かおいりですか」
「ありがたう。すまないがその實を少しわけてくれませんか。いつもお魚ばかりたべてくらしてゐるので、たまにはさういふものがほしくなりますよ。ハヽヽ」
と鮫はかういつてわらひました。
そこで、親切なお猿は木の實をつちぎつて、『そら』と鮫の口をねらつて投げてやりました。

「ほう、うまい、うまい。どうかもう一つ落して下さいな」
と鮫が舌なめずりしながら申しますので、お猿はつゞけて十ばかり、はふりました。

柳澤騒動【43】

桃川如燕演 田代曉舟畫

度々の御來遊 ◈遂にお高禄を受く◈

將軍綱吉公は出務等につれられてやう／＼玄關まで出でられましたがまだ醉がさめぬか足下も亂れてゐる。兎角して駕にのり御本丸へ戻りましたが、中一日置いて又柳澤邸へお成り、遂にお高にもお手がつきました。これ等によつて柳澤は二萬石に加增して十七萬石を領し、從四位下と改め甲州甲府の城主となりました。この時に右衞門佐の側室綠野黑、荻生祖徠が五百石に召抱へられて奉行いたしました。彼の我まゝな先生が仕へた譯ですから柳澤が重用してをつた人物なる事が解ります。その他細井廣澤も仕へた、これもまた著名な學者でございます。所がしば／＼將軍家は柳澤邸にお出になり、おさめ又お高と與に泉水に船を浮べ遊興をなされた。

これを源氏の中納言に擬つて描いたために多賀朝湖といふ繪工が三宅島に流されました、これは飛んだ災難、何でそんな繪を描いたと申すと、この當時紀伊國屋文左衞門と絶文これが吉原で豪遊いたした、その席に伴れられて一日朝湖が吉原の和泉屋に参ると、是等の四郎兵衞[illegible]朝湖の他には寶井其角、それに[illegible]佐々木文山、俗にこれを佐文といふ、海上木門、此の顔はこの人の能になつたもの、酒池肉林とはこれらを申すか、一夜に千金をなげうつて更に惜まぬといふ紀伊國屋の遊びぶりはなか／＼でございます。所が當家の主人和泉屋半四郎が出て參り、半『大盡樣渡御晶屓を[illegible]

きまして有難い事に御座ります、今日は貴先生に京都まで參りましてたゞ今戻りましたが、ちよつと御贔屓の佐々木先生にお願ひ申す事がございましてお極贔屓へ上げました」文『アーさうだつた、お前からも頼まれて居る事も云はれにかまけてわすれて居た、何から佐文先生にお願ひ申すことにしやう』半

物にすると申して金屏風を一双こしらへた、多賀朝湖先生に願んでやうやく畫は出來たが、貴下の贔屓をして貰ひたいと申してゐる、それは先達てから頼まれてゐたが今

「それは有難いことで、よろしくお願ひ申します」紀伊國屋文左衞門はそれに居る佐々木文山に對ひ
文『先生、當家の半四郎が今度[illegible]

日まで忘れてをりましたこの際上して御染筆であらうが、何と揮毫をしては下さるまいか」といふと文山がペロリと舌を出し屏風をなめ、トロリとした眼を見開き、佐『コレ半四郎、イヤ當家の主人どんな屏風をこしらへた』半『たゞ今御覽に入れます』紀公人にいひつけて取寄せそれを次ぎの間であけると金色燦爛眼を射る如く、殊に顔の光りが反射しますから一段美しい。佐『立派な物をこしらへたな、定めて大金がかゝつたのであらう、ウーム、畫は朝湖で見事なものだな、吉野山櫻花の圖と、吉野の一眼千本か、屏風が金だから水墨とは配合がよい、繪の具をペタ／＼に塗りつけられては屏風が役立たぬ、朝湖近來の出來で、あゝ恐れ入つた、かゝる結構な畫に、斯樣に似たりといふ題讃で贅をするは甚だ御無禮ではあるが、大盡のお頼みといひ貴樣の頼で、それを辭するも不本意、書いてやる』半『それは有難いことで』佐『オイ朝湖、何時これを描き上げた』朝『兩三日前に』佐『一代の傑作だなこれを俺が汚してもよいか』朝『揮毫して下さい』佐『此公が承知ならば御頼りつけるぞ、所で半四郎、明日俺の所へこの屏風を持ち込め』半『左樣でもございませうが此處で書いて頂きたいもので、所の久保まで持つて參る内に若しも損じますと一大事』佐『ウームさうか、しかし今は見られる通り醉酊してゐるそれゆゑ粗忽があつてはならん、何、何んでもこゝで書けと、よし書いてはやるが筆が惡いと書かぬ』半『へえ、紀伊國屋の旦那樣から筆墨を二延買つて頂きました』佐『さうか、筆や墨・と書かないぞ』半『イエ、旦那樣を一筆旦那樣から買つて頂きました』佐『よいろ／＼な物を買つて貰ふナ、墨と筆が無料、その上こゝで俺に書かせれば無料、貴樣はたゞのすき好な奴だ』と笑つてゐる。

海川魚 鳥水焚 本ビル横 加茂川 電本二五〇六

佐々木 胃腸病院 京城明治町二丁目 入院隨意 電本三八七三 二七一六

映畫

東亞映畫 或日の冒險 五味國男主演

（梗概）會社員田村榮一は夜々夫婦喧嘩をなして妻に飛び出した。そして公園のベンチに腰を掛けた。すると一人の女が助けてくれと云つて縋つて來た田村はその女を助けた所が白衣の男が來り田村との間に格鬪が開始される田村は暫くたつてから女はコレラ菌の保菌者で白衣の男は病院の防疫員である事を知つた田村とその妻きみ子、是からは仲よく暮しませうと固い握手は交された。

愈々ウ井ンダミアの「夫人の扇」輸入さる

ウオーナーブラザース社本年度の第一位大作品たる巨星エルンスト・ルビッチュ監督メイ・マッカボー、アイリーン・リッチ嬢ロナルド・コルマン等共演ウ井ンダミア「夫人の扇」全十巻が神戸太洋商工映畫部に近く輸入される。オスカー・ワイルド原作で大文藝映畫である。尚同社「爭鬪時代」愉快な賈手「ジャズ・プライド」が入る

ウ井ンダミア 「夫人の扇」の アイリーンリッチ嬢（寫眞）

東亞の「平手造酒」

東亞等持院は此程脚本部長として日正京亮氏を迎へ同氏が第一回作品として天保水滸傳中に活躍する劍客「平手造酒」を沖村監督にて撮影が開始したが、平手造酒には嵐新三郎[illegible]

「熱砂の舞」輸入

ボーサイク嬢と婚約を傳へられると間もなく死去したルドルフ・バレンチノの最後の作品映畫としてファンから期待されてゐた「熱砂の舞」はユナイテット東京支社に到着した因に監督はジョージ・フヰツモーリス氏イー・エム・ハル氏原作でヴイルマ・バンキー嬢アグネス・エアース嬢ジョージ・ホーセット氏モンタギユー・ラブ氏等助演してゐる。

京城俳句會

灯の門におろす伸の蔭の荷 草仙
白揚にむ落葉した社の出づる 青子
谷水ここに流れ栗の實沈む 山與水
ガーダ下吊るす蛇の踊に見ず 鳥堂

十一月十一日（舊十月七日）木曜 甲辰 佛滅 ◆執 ◆室宿

▼二黑◆無事な事なことある日總て控目にして安全西と南と北が吉
▼三碧◆投機的の事に手を出しては失敗を招く日西と東と壬が吉
▼四綠◆我儘を通したがる日それでは面白く行かぬ巽と乾と壬がし
▼五黃◆外見はよくても實際は苦しい新事業は見合せ東と南と北が吉
▼六白◆意外意なり來る日概ね龍
▼七赤◆目上の引立を得るの日白ほど大利を占む巽と庚と壬が吉
▼八白◆如何に焦慮つても平凡に取して働いて有利戌と巽と庚が吉
▼九紫◆目頭の罪み時はぬといふ戀あり易い失物用心東と南と丙が吉
▲一白◆變じ甲變ない日祭禮縁談其他新計畫凶南と北と庚が吉

天盃下賜の光榮ある 山崎式蒸氣發生機

釘本機械部發賣

製造工業家の必需品として 本發生機の價値

生活改善のやかましく叫ばれてゐる今日本發生機に依つて享ける利益は第一經濟であり衛生的であり複雜相煩を除き得て最も文化的であることです、即ち僅少の燃料でお湯もお溜の中でご飯が炊け同時にお風呂も湧きます、殊に一臺のボイラーで炊事、風呂、暖房等が任意にしかも簡易に使用されるのであるから、こんな利便なものが又とあらうか故に各方面から非常な讚辭を浴びて盛に注文殺到の有樣である

最近問題になつてゐる製糸、醸造（酒、燒酎等）製菓、罐詰及び染油、搾取等の品質向上と燃料並びに時間の節約とに因る生産費遞減と能率増進法とに對して本蒸氣發生機は是非諸難問の一切を解決して製造工業界に重大なる使命を帶びて出現したものであつて本機の有する效率は從來の不便不經濟及び危險等の諸缺點を擴充し素人も容易に使用し得る特色を持つてゐるのです、故に斯界の重寶とすることが出來る、と同時に斯くの如き完全にして簡易なボイラーの現はれたことは斯界の一大福音として誠に慶ぶべき事です、本機は如上の諸事業に對し特に優秀の効率を有するばかりでなく最も便利に移動し得る他機と全く異なつた特色を有して居るのは軍に西比利出兵當時浦汐軍の移動に從ひその獨特の効果を遺憾なく發揮して軍の行動に多大な貢献を致し重要視されたことに見ても本機の如何に移動に輕便にして重寶であるか窺はれるのです、もしそれ昨年起つた大慘事！龍山水害の當時或は本年各鐵道沿線に起つた水害時に於いて本機を使用せんか幾多の災害を未然に防ぐことを絶對に防害得るのである、倚は本機取付けには規模の大小に因つて如何やうにも諸家の希望通りに應じ得る出來る。

動力機關として本發生機の効率

更らに本機は叙上の効率を有する以外に水利灌漑用として及び發電發動機のボイラーとして偉大な力を發揮し得る即ち本機に新案ポンプを直結すれば小は井戸の水揚げから揚水に利用して既に定評を持つてゐる、其の他各種動力又は發動機等には適切な消型水管機械もあつて求めに應ずると

新設の場合は勿論 既設ボイラーの燃料効率等で困つて居る諸家へ

本機の特徴は既に述べた、そこで新らしく設置される方は勿論已に据付けある他種のボイラーで燃料効率等に困つてゐる人々は速かに本機の新設に依つてその缺陷を充足し能力增進に滿足を得るべきです、此の點に就いて發賣元である本町二丁目釘本金物店では自信を以つてお奬めしてゐる又其價格は京城に於ける左記愛用者の實際に徴しても判定が出來得やう

本機愛用者（不同）

芳名	用途
藤岡樟腦支店	暖房
今村伊三郎	炊事風呂暖房
丁字屋寄宿舍	同
佐々木病院	同
三好野本店	同
近藤金物店	同
佐野金物店	同
松本正寛	同
宮川和一	同
池田病院	炊事風呂
二宮病院	同
南山莊	炊事風呂
佐藤金物店	同
山口印刷所	同
末森富良	同
丸英吳服店	同
妙心寺	同
賀化病院	同
釘木本店	同
日之本旅館	同
日力出張所	同
女子技藝學校	同
田中丸病院	同
京城婦人病院	炊事風呂
林屋食堂	炊事風呂消毒
南大門食堂	驛辨炊事
朝日食堂	炊事
光化門食堂	同
平和食堂	同
遞信局	同
同 肥料所	同
同 吏員養成所	同
張世	同
白水	料理
泉屋	料理
佐藤ヘタ	[illegible]
本町一理髮館	理髮
須藤屋菓子店	製菓炊事風呂
岡村製菓店	同
岡屋染工場	染色炊事
鍋島製麵所	製麵炊事風呂
倉田豆腐店	豆腐製造炊事
有留洗濯店	洗濯炊事風呂
有江製糸場	製糸
湯淺製糸場	同
吳甚昌	同
京城ヨーグルト研究所	ヨーグルト製造
平壤 三根旅館	架設中
同 大同旅館	[illegible]
鎭南浦 岩村精米場	精米
開城 道立醫院	消毒
大邱 伊藤止	[illegible]
同 田中旅館	[illegible]
同 樂天食堂	[illegible]
京城 是枝食堂	[illegible]

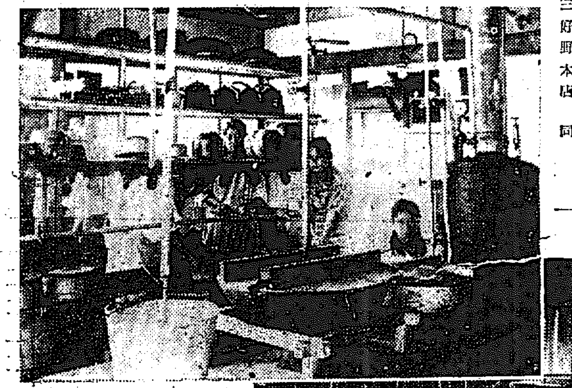

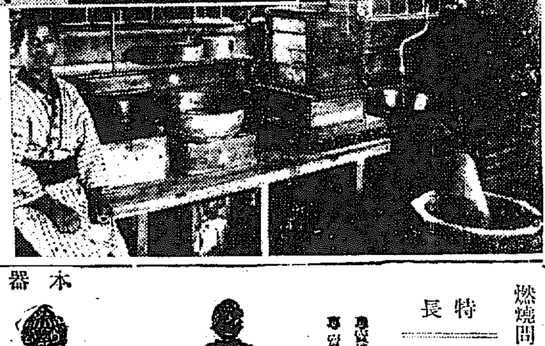

（上）府內龍山 京城女子技藝學校寄宿舍 据付山崎式蒸氣發生機（家庭用乙號乙種）
（下）龍山漢江通 須磨屋製菓工場 据付山崎式蒸氣發生機（家庭用壹號甲種）

坂田式燒酎蒸餾機 朝鮮總代理店 釘本商店

嚴冬の御家庭には キングストーブで ご慰安を求められよ

キングストーブは燃料の經濟と衛生と火防に對應して最も理論的に確證された可燃性瓦斯の完全燃燒煖爐です

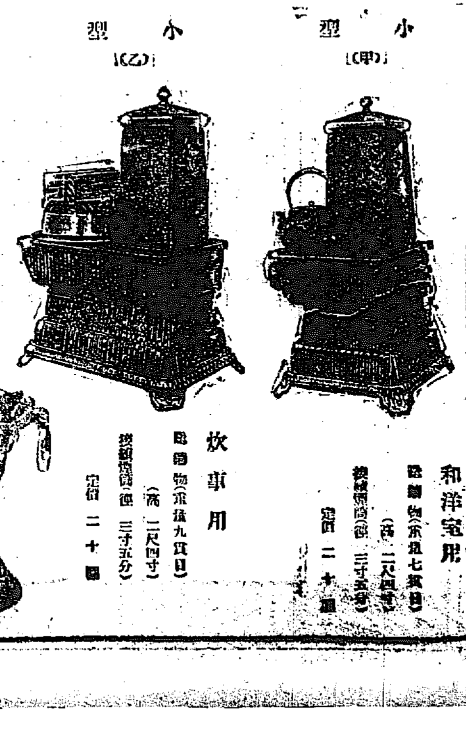

小型（甲） 和洋室用 鑄物（重量七貫目） （高二尺四寸） 煙筒徑（三寸五分） 定價二十圓

小型（乙） 炊事用 鑄物（重量九貫目） （高二尺四寸） 煙筒徑（三寸五分） 定價二十圓

半月使へばたゞになる 藤三コンロ 今スグお求めの上先づ臺所から經濟を計りませう

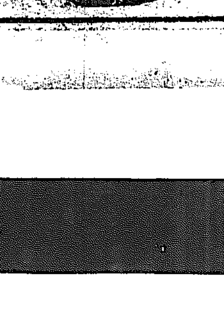

滿特約總販賣店 京城本町二丁目五十八番地 釘本藤次郎本店 電話本局二七七四番 電話本局長四五番 振替京城二五六番

各地特約店
鎭南浦三和町 釘本藤次郎支店
金山池ノ町 福井金物店
平壤大和町 矢野金物店

申込次第カタログ進呈

燃燒問題の解決に是非藤三式ストーブをおすゝめいたします

特長
一、燃料はボタでも無煙炭でも最後の灰になる迄もえます
一、十時間消費量僅か二十五斤位いで濟み完全燃燒ですから煤煙が室內に飛散せず煙筒掃除は月一回もいらぬ
一、蒸炊燒物は完全燃燒ですから早くて良く出來炊爨はかきまわしさへすればすぐきれいになる
一、製作が簡單で値段が最も低廉ですから一般の御家庭に適します

專賣特許願四九〇四番 專賣特許四九四六番
燃料節約 無煤燃燒 藤三ストーブ

定價
一號型 金拾壹圓
二號型 金拾六圓
燃筒用具 金 圓
炊事用上置 金 圓
大小一組 金 圓

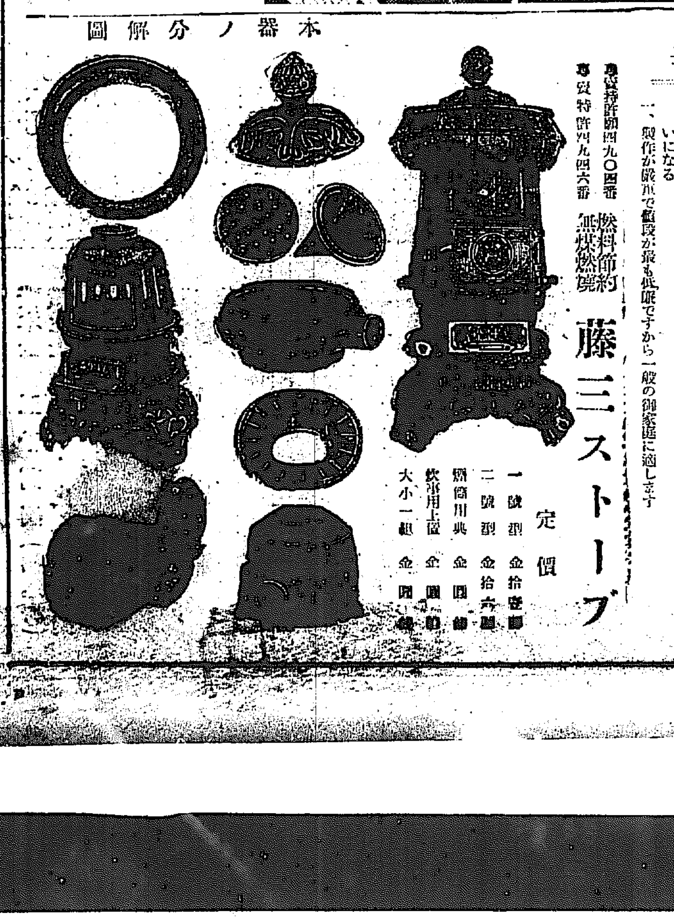

本器ノ分解圖

順調の經過 [illegible]
輸出の杜絶 [illegible]

財界のにほひ

見方一つ

總督さんをわづらはさねば到底納るまいとみられた平壤電氣買收問題も、どうやら百卅六萬圓に五百圓といふはしたをつけて手打ちがすんだ。すつたもんだが大分重なつたが、四ケ月の短期間に結末がついたのは何んにしても結構なことだ。

◇ところが、平壤府民は買收價格が高過ぎると騒ぎ始めさうな形勢である。買手側にはむろん安いのに越したことはなからう。が、買取價格のみを見て高いといはれては、府當事者、會社側および斡旋した本府側でも甚だうまらない話である。褒められる事と許り思ふてゐたに、ケチをされるとは意外、意外、又意外と松井府尹等の妙な顔が髣髴として見える。」

◇府が買收を決意したのは、相當値下しても府民の負擔を要せず電氣收入のみで起債しても償還しつゝなほそろばんが十分とれるといふ確信を得たからだ。それに府尹の最初の提案通りになつたといふではないか。本府としても買ひ被つてゐるとみれば斡旋するどころか、認容するわけがない。

◇會社としてみれば、そう安く賣りはしたくない。余り安賣すれば將來他地で買收問題が起つた場合に他社に迷惑を掛けることになる。それよりも株主が承知すまい。だが愛府觀念が缺けてゐるといはれるのも癪だ。」アチラ立てればコチナが立たずでオイソレとかぶりを容易にたてに振らなかつたのも無理からぬことだ。」

◇高い安いは要するに會社の內容一つだ。而して平壤の內容が府尹の決意通りとすれば決して高くはなからう。また專門家も安過ぎると見てゐる程だ。高いと思つても電氣事業が府民のものとなり、電氣料も安くなるのだから、マアく目をつぶつて府及び會社の努力を褒めてやつて下さい。でないと反對せんがための反對だとか、何とか云はれて、折角電氣府營を全鮮にさきがけた平壤府民の名折れになります(秋田生)

硫安肥料の桝賣りで 空氣をも買はされる農家
小口需要者が取締りを要望

金肥の需要旺盛につれて硫安の輸移入は激增し年額三萬トン、これを一トン百五十圓平均と見て四百五十萬圓の巨額に達しなほ益々增加の傾向であるが、硫安販賣に際して小口は桝賣をしてゐるため小農家は非常な損失をかうむり、反對に一部商人小賣商人が暴利を食つてゐるやうである。これを鮮內輸移入品を品別にして見ると左の如く出桝歩合は左の如く相違してゐる

品別	一トン(圓)	桝目(升)
日窒	一五〇	三三—八
獨逸	一三五	二七—八
電化	一四〇	三〇—三一
發二浦	一四〇	二〇—九

即ち十貫一俵にして購入する場合はドイツ品が格安にして品質よいので有利であるが、小農家が購入する場合は金額のかさむのをおそれて一升乃至一斗とはかり賣によつて販賣されるので、同じ一トンでも右の如くはかり賣にするときはこれがため小賣業者は非常な利益を得、反對に購入者は空氣を買ふことになり大なる損失となるので肥料取締令の發布された今日これが取締を要望してゐる

水利組合救濟案
不振のものに 低資百五十萬圓の融通決定

成績の不振なる水利組合については總督府は監理の意見をもつてをり、いよく從來增殖の實行と共に土地改良事業を遂行するかたはら、既設水利組合中の不良組合についての救濟に着手することゝなり具體的整理案がほゞ決定したその內容は從來組合員の負擔不振なる盛の臨津、鐵原、陽東、陽川、溪谷、同仁、富平、文殊、鐵原、安城、高城、鐵壁、龍潭、上碧、中和、松山、朝同等約十八組合面積約三千町歩に對してまづ組合が申出るところの

一、認可當時に比して費用の嵩む

一、修繕費を多く要する點につき鑑の時價、實際の收穫、更に今後特別な費用をも要すべきや否や等各地區につき詳細な調査を行つた結果、前記組合が申出てゐる負擔力過重は大體において認めず、この際、特に救濟すべきものとしては大體八組合に決定するに至つた、こゝにおいて八組合整理案としては

一、從來組合償還期限の短期なるものにして之を延長して整理し得べきものと認めらるゝものは單に償還期限の延長に止む

二、償還期限の延長と共に多少低資を融通すべきものはこれをなす

三、前二方法に依るも尚は償還不能の組合は低資をもつて全部借替を行はしむ

として目下各項(一)に該當するもの三組合(三)に該當するもの三組合(二)に該當するもの二組合の豫定で溝村土地改良課長はこれに要する低利資金に關して九日午後松本理財課長と會見した、松本理財課長においては右土地改良課長の申出によりいよく低利資金の融通方を大藏省に要望すべく手續きを執るはずになつてゐるが所要低資金その他は左の如くである

一、所要低資額 百五十萬圓

一、前貸利率 五分一厘

一、組合融通利率 五分九厘乃至六分

一、償還期限 平均三十ケ年

資金需要 愈よ旺盛
貸出は七千萬圓を突破

夏枯閑散であつた金融界は昨今新米の出廻りはじまるにつれて資金の需要を增し、鮮銀は本日發行高八千四百萬圓と月初めに比して四百萬圓の增發を示し今後需要旺盛につれて益々增發するものと觀測されてゐるこの結果下半期預金に比して著しく下廻りにあつた府內組合銀行の貸出高は逐月增大、十月末には預金七千五百餘萬圓に對し貸出は七千百萬圓とその開き四百萬圓に縮小した、今その比較を示せば左の如し(單位千圓)

月別	預金	貸出
七月末	七三、六二〇	六三、六九七
八月末	七二、三四四	六四、三二三
九月末	七九、五九九	六六、七三四
十月末	七五、一六九	七一、二九九

即ち年初以來六千萬圓臺にあつた貸出は十月末に至り七千萬圓を突破するに至つたもので、この分で行けば米穀資金、ふゆ物資金、その他事業資金の需要旺盛と年末決濟期の接近するにつれて貸出激增し預金より上廻に轉換するべく豫想されてゐる

价川輕鐵の 身賣り認可

●檜山伯爵等が更に會社創立●

京城滿鐵新安州驛から平壤价川に至る价川輕鐵は從來日本製鋼所の所有に屬してゐたが、營業振はずこのまゝ放置せば同鐵道は運轉中止の悲運にいたるかも知れぬといふので、東京在住伯爵檜山愛輔氏外八名は同鐵道を日本製鋼より讓り受け新に百萬圓の价川鐵道株式會社なるものを創立、八日付その許可を得た、創立總會は十日東京において開催のはずで政府では約三分位の補助金を支出する模樣で新會社の創立と共に同鐵道は多少改善されるだらうといはれてゐる

制限外申請
福德無盡會社

福德無盡會社はこの程五千圓の限外無盡認可申請を當局に提出したが近く認可されるであらう、現在無盡令は給附金額一千圓以下、口數百口以內、五年以內と制限されてゐるが、都市にては一千圓は少すぎるのでさきに三千圓まで限外認可あり本年九月に至つて共濟無盡が五千圓七十八口、掛金七千圓掛の二口の認可を得て頗る好成績を收めてゐるが、一口七千圓にては掛金にやゝ距離を感ずるので福德無盡では五十五圓として百口となすはずであると

●京電の第二工事その他施設を遂行すべく鐵道局に貨車二十五輛貸與方の申込があつた

東拓社債利下 と償還期限の延長陳情

東拓では同社々債にして政府預金部資金から融通された五百二十三萬圓の金利引下げ償還期限の延長方を目下大藏大臣あて陳情中である、各社債は東拓が大戰合名儀社債付金利に償還として政府の預金部資金を融通されたもので今迄一回今回同樣の陳情をなし容れられなかつたので更に再陳情におよんだものである、なほ金利は現在九分のものを三分に引下げ償還期限は數年乃至十數年を延期せんとしてゐる

貨物事故防止
東支線聯絡につき打合せ

十七、十八の兩日長春鐵道事務所において東支線鐵路鮮滿向き安東代辦貨物事故防止並に處理方打合せ會が開催されるが當局よりは山吉經理課鐵道運輸事務所よりは八世古肥料主任運輸事務所よりは東支線より來る貨物は總て長春においては貨車積替を行ひ安東ではその儘通し輸送をなすためその間事故を發生する事もあるのでこれが防止處理に關し鐵道局、滿鐵、東支、各鐵道より委員出席打合せをなすものなり鐵道局よりは約十項にわたる提案をなすもそのおもなるものは個毎に荷札を附するか又は各口別毎に荷札か鐵道マークを附することゝ等である

銀行監督權
裁判所に諮問

【東京電報】九日の金融制度調査會特別委員會は政府提案の第十七項銀行の濫業業務を大藏大臣において監督するの可否を討議したるが結局これが監督權に依然裁判所に屬せしむることに決定した

京南鐵工事進捗
安城竹山間

京南鐵道の安城から長湖院に至る三十五マイル線は工事中安城竹山間十二マイルは十二月三十一日までに竣功せしめ一月一日より貨物の便宜取扱ひをなし地方民の便利をはかることになつたがその工

電力倍加の 消化樂觀
供給先はいくらもあると 金剛電氣の見込

金剛山電氣が現在七千キロの發電に更に七千百キロの擴張をする計畫をしてゐることは既報の通りで實現すれば四千百キロの一大水力電氣を得る譯で當業者は專らその成行を注目してゐるが殊に疑惧されてゐるのはその消費如何であるが現在同社は七千キロの發電を大部分京城に送電し京城電氣と特約の下に最低責任二千六百キロを送り龍山鐵道局に二百キロ、鐵原金城間電車と鐵原、康底、その他沿線の電燈、電力に一千キロ、總計三千八百キロを供給してゐるに止まり、その間ロスを見ても約三千キロは過剩となつてゐるのであるに拘らず更らに發電所の擴張を行ふは甚だ無謀であるといはれてゐるが、會社側では電氣の需要は年々增大するものであり、京城の如き本年は冬期最盛期には最高一萬キロの需要を見るべく豫想され、京城送電線が二回線となれば京電との契約も自然送電を增す事になるので、なほ沿線の電動力と更らに附近の水利組合へも電氣を供給し農村電化を勸誘し、又その內に京仁間電化問題もあるので一萬キロ位の電力は充分に消化されるであらうと頗る樂觀してゐる

土地事業兼營
金剛山電

錄は今期總會に增資案の他定款改正の件をも附議するが右は會社が今後土地事業兼營の新方針に決定したによるものであると

十月通關貿易

十月中京城稅關支署取扱に係る對外輸出入通關貿易額並一月以降累計の比較は

	十月	十五年累計
輸出價額	一九、〇六八	三四四、三四四
輸入價額	五四、九二〇	六、四八〇、〇九九
計	七三、〇〇八	六、七〇七、四四三

であつて輸出では牛皮三、二五〇圓燐草五八圓輸入では米九一三三二五圓粟七五、二一七圓稻麥九、五九〇圓、栗三四二九四圓、豆類五二六三圓綿織物四、三二三圓支那麻布一三三八圓毛織物一〇三、

中心地をはなれて 製絲場は全鮮に擴張
工場集中は結局不得策

◇蠶が今日の如く鮮內の製絲業が進歩して來て見ると、蠶業のうちでは都合のよかつた條件も、いつまでも都合がよくなつて來るつまり製絲工場の規模が漸次大げさとなり、しかもこの大きな製絲工場がある極限された地方にのみ建てられた結果原料繭一に不便となつたのは原料の點である

◇近來朝鮮の蠶繭額は非常に多くなつて來たしかし蠶繭は全鮮的であつて以上特殊な地方に集まつてゐるのではなく

た製絲工場の原料は最初その附近の蠶繭で十分間に合つてゐたが、工場が殖え設備が擴張されるに及んで、いつまでも附近のみで必要の原料を充たすことが出來なくなる、それに大きな工場となると原料がないとて休む譯に行かぬ、一年中操業せねばならぬ爲めにとれぬ、附近にない以上他の地方の繭を買ひに出掛ける、毎年早場の繭から晩秋の地方まで、全部を時に此等製絲家の手先が原料繭の買漁りに苦心してゐるのはそれである

◇こうなつてくると最初繭か多い

からといつてゐたのも駄目、それに乾燥に適してゐる條件も、近頃優秀な乾燥機が出來てその必要が少くなる、なほ寄から夏秋にかけて生繭のひける時機はごく短いので半年以上は繭をたくはへて置く事になると自然の空氣乾燥もよいがそれより千繭製造の完全を期すためドウしても人智を加へなければならぬ、即ち空氣より人工の乾燥がよい事になる、また水質の點も特別にせなくても井戸を掘りさへすればどこでもよい、こうした譯で、現在では特に集中さすのは總てに不利益となつて來た

◇第一地方の繭は遠路輸送する經費がかゝり、品いたみの損害もある、更らに同じ地方に工場を持つて原料を漁るとなれば、その間自然競爭をさする事になつてお互に不利を生ずる恐れがある、されば右の事情から近來製絲工場はいづれも從來の製絲の中心を離れた地方の蠶繭地に建設されて行く傾向がある

◇例へば山十は平壤にすでに二百六十釜の操業を始め、郡是製絲は全南光州に二百釜、山十と各地方に大田に二百五十釜を、道是製絲は全建てるにおよんでその他思想の工場を水原、鐵原、馬山の山十と各地方の蠶繭の多い方面に製絲工場を設置する話が續出してゐる事で、特殊地方に集中された製絲工場は漸次全鮮的にひろがつて行く、これはまことに結構である(つゞく)

馬競賣好成績

二十師團司令部では十一月九日龍山練兵場で定期除役馬七十頭の競賣拂下を行つたが大變な人氣で中には豫定價格八十圓が三百圓にもセリ上げ豫定價格以下の馬は一頭もなく總賣上高は一萬三千八百三圓で豫定の六千三百六十圓より二倍以上の好成績であつた

京取長期受渡

十日左の如く受渡しがあつた

銘柄	株數	金額
漢銀株	一〇	二六〇、〇〇〇
朝土株	一〇	二二〇、〇〇〇
京電株	一〇	七〇〇、〇〇〇
大新株	六〇	五八八〇、〇〇〇
計	九〇	七〇六〇、〇〇〇

長期乘替

▲本日は十日受渡日につき長期乘替商內行はれ先限漢銀二十六圓、朝鮮土地二十二圓、京電六十九圓大新九十六圓の付け値があつた

依然不冴え

現物依然として不冴えなれば本日も阪地の不味を受けて何等特徴すべき變化なく相場は仲力を殺がれて晴々しくない。大新六圓臺を割り鐘新百四十一圓ドタと落した等著しく引締み模樣である。これは連日の軟調に氣乘せない仕手疲れと場面不振に益々嫌氣さして來たので手出しする者もなく相場は次第にヂリ安となつたのであるが、此の鼻好材料でも道入れはピンと來るべく強氣筋では密かにこれを期待して下げは買はんとの振合がありこれ以上下へ行つた所は妙味を加へるであらうと

場面チリ貧

前場

阪地諸株寄付安に當所も手の出しやうなく大新九十五圓八十四錢安に寄付アト五、六十錢安と小高下の約八十錢と四十錢安六圓八圓七十錢、なほ京取は變らず二十錢新は本日久し振りに寄引歩みに百四十一圓ドタの付値があつた地所米棉その他材料よくないので依然ヂリ五商狀である

▲京取不變▲大新四十錢安

後場

阪地相變らずボンヤリとの入電にて當所も特に目立つた仕手なく大新九十五圓四十圓三十錢外の五十錢安鐘新百四十錢と八十錢安の歩み一本あつたのみ京取變らず二十八圓六寄せ八圓七十錢大引する等何れも見送り格別の手合せはなかつた

▲京取不變▲鐘新出來値八十錢安▲大新五十錢安

◎株式◎

十月 十五年累計

品名 / 十月 / 十五年累計 — 砂糖 / 五一、〇三 / 一二〇、〇七；酒類 / 一八、〇一五 / 二〇三、八六；織物 / 一、〇六三、一九四 / 七、一六〇、三一〇 …計 / 一、〇六一、九七四 / 七、七〇九、三一三

〇七圓鐵二〇九六圓砂糖等物類、其の主要なるものである次に移入通關貿易物中の主要なる砂糖、酒類、織物に就き其の價額並一月以降累計及其の前年との比較を擧ぐれば左の如くである

◎株式(十日)◎
京取短期

銘柄	寄付	大引	高値	安値
京取 後前	二八・六	二八・七	二八・七	二八・六
鐘新 後前	一三一・〇	一三一・〇	—	一三一・〇
大新 後前	九五・八 / 九五・四	九五・八 / 九五・三	九五・八 / 九五・五	九五・五 / 九五・三
久原 後前	—	—	—	—
仁取 後前	—	—	—	—
同新 後前	—	—	—	—
阪取 後前	—	—	—	—
日新 後前	—	—	—	—
金鑄 後前	—	—	—	—
鐵新 後前	—	—	—	—

算定と月歩

	算定(圓)	代用(仮)	日歩(錢)
京取	二九・〇〇	一二五〇	一五
鐘新	一四一・〇〇	三〇〇	六三
大新	九六・〇〇	二、四〇〇	五八
仁取	八三・〇〇	一〇	二三
同新	三〇・〇〇	一七〇	一二
安取	八・〇〇	六〇	四
新紡	一七・〇〇	四八〇	七
鐵新	—	—	—
府新	—	—	—
京取	—	—	—

	出來高
短期	六一〇〇
累計	三〇四、七九〇

短期建玉表

	賣方	買方	建玉數
京取	八	一〇	六、二二〇
大新	七	一一	六、〇八〇
鐘新	四	八	四九〇
安取	一	四	八〇
仁新	三	六	三二〇
久原	三	二	五〇

東京現株

東株	一七五・八〇
同新	一六五・五〇
鐘紡	六七・六〇
同新	一六二・〇〇
東紡	五二・四〇
同新	一二・九〇
日郵	二一・四〇
鐘淵	二二七・三〇
同新	六五・七〇
東電	三五・五〇
同新	一五・三〇
富士紡	六五・七〇
日石	六八・〇〇
滿鐵	—

大阪長期

	寄付	大引
東新	二五六・五〇	二五六・九〇
鐘紡	一四二・九〇	一四三・二〇
同新	一〇六・四〇	一〇六・五〇
大株	九八・五〇	九五・九〇
同新	一〇三・四〇	—
日魯	八五・一〇	八五・一〇
久原	二四・五〇	二四・二〇
同新	七七・五〇	—
郵船	二九・三〇	—

大阪短期

	寄付	大引
鐘紡	二五五・三〇	二五九・八〇
同新	一四二・一〇	一四二・〇〇
大株	二〇六・〇〇	一〇六・一〇
同新	九五・三〇	九一・五〇
日魯	—	—
久原	—	—
同新	—	—
期米	九六・〇〇	九六・一〇

安取株式

	寄付	大引
遠新	一四一・五〇	一四一・四〇
久原	八六・四〇	八八・五〇
大阪東新	一六六・〇〇	一六五・六〇
後場大新	九五・一〇	九五・三〇
鐘新	一四〇・四〇	一四〇・四〇
久原	八七・三〇	八七・〇〇
大阪東新	一六三・六〇	一六三・一〇

前場大引 八・三〇 後場大引 八・三〇

◎期米(十日)◎
▲仁川

前場	當限	中限	先限
(一)	三〇・六〇	三〇・六〇	三一・八三
(二)	—	三〇・五九	三〇・七九
(三)	—	三〇・八五	三〇・七八
(四)	—	三〇・六〇	三〇・八四
(五)	—	—	三〇・八三
(六)	—	三〇・六〇	三〇・八三
(七)	—	—	三〇・八三
(八)	—	三〇・六〇	三〇・八二
(九)	—	—	三〇・八三
(十)	—	三〇・六一	三〇・八五

後場	當限	中限	先限
(一)	—	—	三〇・七六
(二)	—	—	三〇・七七
(三)	—	三〇・六二	三〇・九七
(四)	—	三〇・六九	三〇・九九
(五)	—	—	三〇・九七
(六)	三〇・七三	三〇・七〇	三〇・九八

	當限	中限	先限
出來高	一、四〇〇	一五、六〇〇	一七、八〇〇
累計	一、三〇〇	一三、三〇〇	—

各店倭合せ

常限賣方 丸マ二七〇〇▲金太八〇〇▲丸玉二〇〇▲丸カ二〇〇▲ス丸二〇〇 同買方 丸ウ八四〇〇 中限賣方 丸カ六七〇〇▲丸イ二九〇〇▲丸玉六〇〇▲ス丸五〇〇▲丸大一〇〇 同買方 丸富一二一〇〇▲丸ウ二〇〇▲金太一〇〇〇▲丸マ四〇〇▲丸福一〇〇 先限賣方 ス丸四八〇〇▲丸カ一二〇〇▲丸ウ九〇〇▲金太五〇〇▲丸富三〇〇▲丸米一〇〇 同買方 丸マ四七〇〇▲丸イ一九〇〇▲丸玉八〇〇▲丸大二〇〇▲丸福二〇〇

	本日前場止	昨日後場止	比較
仁川	三〇・八五	三〇・八三	二高
大阪	三六・四六	三六・五一	五安

●東京

	前場	後場
當	—	—
中	—	—
先	三六・九〇	三六・八九

●大阪

	前場	後場
寄付	三六・五〇	三六・四四
引	三六・〇三	三六・三五

●神戸

寄付	三六・四〇
引	三六・三〇

芹川氏の談

朝鮮觀察の途次來仁した東京米穀取引所員平井商店の芹川氏の語る處によると東京は目下之と云ふ大きな取組なく地方筋の注文が手控へであるが阪地は潮先一派が現物の注文に全力を注いで居る折とて一般の注目を惹いて居る內地米は不作の結果今後出廻り渉々しからず從つて米價を崩す程の域に至つて居ないが今後鮮米が滯貨まで賣つて來るかが問題となつて居る二回豫想に付ては區々說が破れてゐるが百五十萬石減といふのが妥當であらう本年は北海道の不作で鮮米が同方面へ相當移出が行はれよう釜山は其の取引關係に入込むで居る樣で大池此の如きは目下樺太迄賣込に出掛けて居ると

焦付
◎期米◎

前場 三十圓八十錢と寄付七十九錢と押したるも阪地の手堅きに連れて八十五錢と返し焦付に引く

後場 三十圓七十六錢と小安に始めしも大阪の跡高移りに四十九錢と擡げ氣丈に引

手當米輸送

過般名古屋の某定期筋より當限手當米の買注文が入つて居たが其後杉野及高杉の兩店にて商談纏りし模樣にて本日出帆の船で二百石許り輸送したが尚兩店には本月二十日まで積出として阪地歡派との間に四五千石の契約行はれ居る形跡がある

依然釘付
◎正米◎

京城 小口實物と當用買望みの外思はしき取引もなく丸キ三等三一圓四〇四等三〇圓九〇地廻り上物二八圓五〇見當の釘付狀態

仁川

丸キ角チ三等三〇圓五〇四等三〇圓九〇滿州四等二九圓七〇舊北四等二九圓八〇南市四等三〇圓鎭尾石拔四等三〇圓四〇地廻米二七圓八〇一等白三〇圓一〇見當にて合格米は品漸の增加で一二厘安の京釜線八錢七厘京義線八錢五六厘にて大豆は天安四等一五圓七〇海州四等一五圓長湍一六圓八〇鐵原一六圓八〇龍山四等新一六圓四〇處にて何れも買物薄である

籾は多いが 玄米は少ない

籾は引續き出廻り多く過般來の廻

米穀價京數
仁川正米標準

丸キ四等新米	三〇圓七〇
白米卸値	三四圓五〇
一等白米	三四圓一〇

◎商況◎

大豆 (持合)双方見送りにて龍山三等一六圓六〇長湍新一六圓四〇金坪新一六圓一〇漣鐵新一六圓五〇の持合

外糖 キューバ實糖二弗十六分十三▲ジヤワ糖十一月限一ギルダ十六分十三▲倫敦糖十一月限一五志八片四分一

野菜 (南大門市場十日)▲キャベツ一〇貫付上並四〇〇▲茄子一〇〇本▲馬鈴薯一〇貫一八〇▲白赤同一二〇▲甘藷同二〇〇▲山葵同五〇〇▲人参同五〇〇

仁川穀物出入(八日)

		出	入
籾(俵)	車扱	八、七三九	
同地廻り(俵)		九、五七三	五二三
玄米(叺)		四、五〇二	
大豆(叺)		一、二九六	
籾移出 白米(叺)		二八、三一〇	
玄米(叺)		八二、七〇〇	
同二斗入(袋)		五、八二一	
大豆(叺)		一、七三三	

期米 強氣弱氣

內地米第二回豫想の發表後迄で相場は動かないが市場の人氣は非常に緊張して來た▲擬て何程の數字が飛び出すか誰もが豫想者は五千五百萬石見當だと云い又多くて五千五百五十萬石減が關の山だと云ふむきもある▲然し一昨年の如き一回豫想より二百萬石の減收發表で相場はアベコベに安くなつた實例もあるから餘り深入りは出來ない

野菜

▲同四〇〇▲ウド同一〇〇〇▲ツクネ同一二〇〇▲長芋同一三〇▲生ガ同六〇〇▲大根一〇〇本一二〇、三〇▲八葉一〇貫一六〇▲玉葱一〇貫付三五〇▲白菜一八〇▲青葱同三〇〇▲牛蒡同五〇〇▲里芋三五〇▲松茸一貫目五〇〇▲トマト同八〇〇▲茜藷色付上一〇貫八〇〇▲中七〇〇▲下六〇〇▲紅玉四貫入上一個三四〇▲同四貫入並一個二八〇▲倭錦四貫入同二八〇▲早生赤三貫同二五〇▲帝柑大玉四五〇▲同中玉三八〇▲小玉三三〇

海外經濟電報

倫敦銀塊	二四片八分七	
英米爲替	四弗八四仙四分一	
米棉	不變	
印棉	四十錢高	
現物	四六圓	先物 四三圓
スチール株	一四八弗四分の一	
アナコンダ株	四九弗丁度	
紐育銀塊	五三仙八分の三	
對米爲替	四九弗八分の一	

鮮銀帳尻

發行高	八四、〇六〇、〇〇
正貨準備	二三、〇五七、〇〇三
保證準備	六〇、九九〇、〇〇五

日銀帳尻 六日

發行高	一、一三三、四〇一	減 一九、三七五
正貨準備	一、〇八八、一二九	
發行餘力	六九、五三五	增 一九、三五五
貸出高	三七、一〇七	減 九、六〇〇

東京コール 五日

翌日拂	一、四五〇より
無條件	一、八〇〇より
普通	一、五五〇より
月越	一、七〇〇より

對外爲替(鮮銀建値)

倫敦	二志〇片一六分の五
紐育	四九弗八分の一
上海	八三兩八分の三

●大阪三品(十日)

	前場寄付	同引	後場寄付	同引
二限	一七九・〇〇	一七九・一〇	一七〇・〇〇	一六九・六〇
一限	一七三・二〇	一七三・二九	一七〇・〇〇	一七〇・〇〇
二限	一七三・八〇	一七三・八〇	一七〇・五〇	一七〇・一〇
三限	一七四・二〇	一七四・八〇	一七四・〇〇	一七四・〇〇
四限	一七六・〇〇	一七六・六〇	一七四・六〇	一七四・五〇
五限	一七七・八〇	一七七・六〇	一七五・一〇	一七五・一〇
六限	一七七・四〇	一七七・六〇	一七五・五〇	一七四・八〇

●横濱生絲

	當限	先限
前場寄	一五一・〇	一五三・六〇
同止	一五〇・四〇	一五二・一〇
後場寄	一四九・九〇	一五二・八〇

●大阪砂糖

	當限	先限
前場寄	一四・二八	一四・二〇
同止	一四・二六	一四・四六
後場寄	—	—
現物	一、四八〇・〇〇	

●砂糖現物(日糖ST)

賣値	二四・四五
買値	二四・三五

●錦平錦

	當	先
昨日後場寄	一三一・八	一三一・九
同大引	一三一・九	一三一・九
本日前場寄	一三一・三	一三一・三
同大引	一三一・七	一三一・七

大阪短期歩み

▲前場▲ 鐘新一四一、五〇(寄)八〇 一四一、四〇(引) ▲五〇一六〇 ▲大新九六〇〇(寄)五、五〇七 九〇 九〇七〇六、〇〇 九六、一〇(引)▲久原八六、四〇七、七〇(寄)五〇 八八、二〇 八〇 八八、五〇(引)▲東新一六五、〇〇(寄)一六五、六〇(引)

各地天氣報

釜山	曇天	雨天
大邱	晴天	晴天
群山	晴天	木浦 晴天
仁川	曇天	
平壤	曇天	
安東縣	晴天	

●下關 寄付 三五・四四 引 三五・四五 後場 寄 三五・四〇

●名古屋 寄付 三五・三〇 引 三五・二九

●釜山 鮮內延べ(十日前場) 同前 新三三・二〇 同後 新三三・二〇 大引 三三・一〇

●群山 新米丸七三等 三三・〇〇 同四等 三二・五〇 カクチ三等 三〇・九〇 同四等 三〇・五〇 出來高 七、一〇〇石

●大邱 鮮內延べ 三・九〇 三〇・九〇 出來高 三、六〇〇石

信託業法の 改正を迫る
銀行側の對策

【東京電報】金錢信託の爭奪を中心として、かみ合を始めてゐる信託會社と銀行との爭ひは過般の信託會社の陳情により益々火の手をあげ銀行側の激昂を買ひ其の結果如何は金融界に大なるセンセーションを與へるものとして頗る注目されてゐるが、銀行側として過般の金融制度調査會で銀行が信託を兼營することだけの議論を擧はしただけでまだ積極的には何等の對策を講じてゐない又信託會社の合同運用を禁止せしめよとか或は定期預金の二ケ年期限で協定利率なき自由な預金を開始して信託預金に對抗するなど說くものもあるが、銀行家の重なる人々は信託業者は今日の法側から言つて不合理なる要求であると唱へてゐるなは信託預金の合同運用を禁止せよと言ふことは、折角生れて來た信託會社を殺すも同樣であると考へてゐるらしい、從がつて銀行側はあくまで信託業者を叩き付けやうとするものではないらしく、結局のところは信託業者の缺陷を指摘し、其の改正を大藏省に迫る位の腹か落ちらしい、例へば特定及び指定なき金錢信託よりもその預金額は增加すべきはずのものである、然るに信託會社の現狀では殆んど反對である、その原因は業法で運用の範圍が嚴しく制限してあるので信託會社としては集めても何等利益とならないから信託勸誘を怠つて居りむしろ一般信託預金者には之れあるも知らせないと言ふ樣な鬪々しい事迄も敢てしてゐるものもある、依つて銀行側が脅威を感じてゐる指定金錢信託に對してもそれと同樣な運用の範圍に嚴重な制限を附しさへすればよいではないか、それが爲めには大藏省を以つて信託業法の改正を行ふが最良の對策であるとの意見が有力銀行家の中に現れて來てゐる、そこで銀行業者の態度を決定する必要を生じたので三井の池田成彬氏が本月中旬過ぎ下阪するを機會に大阪側の銀行家の意見も聞き東西打つて一丸となし金融調査においても強く之が主張を行ふことになつてゐると

英國炭坑罷業の 調停大觸す

重要な點の 取調を終る

【東京電報】既報の如く九日夜淺… 【下關電報】九州地方巡業中の … 青木信光子談 … 居る狀態だ、併し首相か告訴されるの辻褄の如何に拘らず政治的致命傷である

資本金 五千萬圓(拂込濟) 積立金 四千九百萬圓
株式會社 第一銀行 東京市日本橋區兜町壹番地
京城府南大門通 京城支店
釜山府本町 釜山支店

渡邊ゴムトース
農林省各府縣農會農事試驗場御指定品
籾摺の生命は「ゴム臼」に在り
摺上の米の良否、能率の盛衰は一つに御使用の「ゴム臼」の如何によります。優良な「ゴム臼」の御選擇は籾摺の最大要訣であります 渡邊ゴムトースは、最も古い經驗と、最も廣い愛用者をもち、實際作業に最も適切に研究改良を積まれた理想的の品質、構造の斯界獨歩の折紙附優秀「ゴム臼」であります 優良な玄米は、必ず渡邊ゴムトースの産物であります
▲カタログ 進呈す▼
朝鮮發賣元 忽那商店機械部 釜山府埋立新町 電話長八一七
京城支店 京城南大門通二丁目 電話長本局二四一〇番
同鍾路販賣店 京城鍾路二丁目
大邱支店 大邱元町一丁目 電話長六二三番
群山出張所 群山榮町 電話長一〇五〇番

秋冷の候 山へ! 家に! 遊獵りに疲れての一杯 食卓を圍み團欒の一杯
高級銘酒 朝鮮酒造株式會社
げに香も心地の良い

內科 胃腸病 石川醫院 京城明治町二丁目公設市場前 電話本局 一三九〇番 三五九〇番

全鮮品評會にて三回ついで最高優等賞を獲得しました 評判の醬油です 忠南大田 辻 鐵之助醸